本報創刊於民國十九年二月一日 第三〇〇三號

今日出紙兩大張 零售每份二仙

南華日報

集孫中山先生字

South China Daily News
49, Hollywood Road
HONG KONG
P.O. Box 369

香港荷里活道四十九號

督印 鄒修湛

電話：弍五六一二

電報掛號 有線電：五四七八 無線電：九八五零

郵局信箱 第三六九號

報費 本港 每份零售弍仙 每月暫收四毫 全年暫收四元
國內 每月壹元 全年拾二元（郵費在內）
外埠 每月一元九毫 全年弍拾弍元（郵費在內）

香港政府特准掛號新聞紙類第一三六號

中國圖書印刷公司承印

社論

英美借款問題

仲丹

我們研究這個問題，不宜從我們的立場觀察，而必須從英美的立場來考慮才是。因為借款能否成立和數目的大小，決不在我們需款的急迫到什麼程度，而在債權國的願意與否。我們把這一個前提認識清楚之後，對於這個問題，才會有合理的解答。

現在借款已經成立的，有美國二千五百萬美金，和英國五十萬鎊，這個總數并不算大，至於英國的借款，更屬微乎其微。（但是因為英以對於中國關稅的「協定」，去年我們的損失，達一萬五千萬元，這却是一種很矛盾的現象）。目前我們因為國稅銳減，對於英美的借款，期望很高，但是這個期望，是不是能達到呢？

我們第一要研究借款的來源和性質。來源有政府與銀行兩種，至於借款的性質，則有政治與經濟兩種。政府的放款，其性質或屬於政治或屬於經濟；至於銀行的放款，只能限於經濟一種，即以利息為前提。關於政治借款，我們必須觀察國際間的利害關係如何，經濟借款，則必須視放款是否穩妥，利息是否優越而定。至於說各國將因同情我國抗戰而[illegible]借款，這却是一種幻想。

一個政府的財富，係由其人民納稅而來，故在原則上，其用途有一種嚴格的限制，即必須謀其本國人民的福利，除因國際利害關係，萬不得已的情形之下，政治的借款是不會成功的。在目前情形之下，如果我們接洽政治性質的借款，這是絕對不可能的，因為英美兩國，都有很困難的地方，分析言之，則有下列各點：（一）英美在華的資產，已完全在日本勢力範圍之內，所以英美必須顧慮到日本或將採取報復手段。（二）政治借款無須保証，但有一最重要的條件，即債務國在戰事上必可獲得勝利，但在目前情形之下，英美對於戰事的觀察却未必同我們一樣。（三）英美認為如有款項，與其借給中國，不如用作擴充自己軍備。（四）英美對於遠東關係，究以經濟為主，并無脣亡齒寒的利害關係，和英與法及德與義的關係，完全不同。就以上各點觀之，吾人認為政治借款，絕無可能。

退一步言之，經濟性質的借款，其希望若何？此種借款，無論來自政府或銀行，皆必須有確實的擔保品及優越的利息。在目前情狀之下，吾國向以關餘及鹽餘為擔保，今則皆已失其效力，內地礦產，又以交通不便，非外人所欲為，至於工業方面，皆以日本空襲，達中國全境，亦無保障，所以經濟借款，頗不易成立，即能成立，其數量亦必不大。

就已成立的英美借款而言，實係一種信用借款，即用該款購取該國貨品，大致以五年為期，以中國貨品折價歸還，又我國購取貨品，只可限於農業物或交通材料等。就吾國目前情狀而言，所最需求的，當然為軍火，但此項信用借款，並不能移作此用，況英美正在積極擴軍，又以輸運關係，亦難有餘物供給我國，至於希望獲得此項信用借款，向其他國家購買軍火，此乃一不可能之事，尤屬顯而易見。

國家危急至此，應認明當前事實，以圖應付辦法，若仍然故作樂觀論調，取悅民衆，而絕不計及事實，吾人認為其貽誤國家至為嚴重，而必須加以糾正。

心肺病科專家 關志雄
診期：逢星期四、五、六、
醫所：中環皐利街廿二號
電話：二八三四三

樊仲雲主編
國際週報
第四十二期出版
要目
西班牙問題（圖解）……樊仲雲
西班牙與中國……清澤冽
英美對日壓迫之程度與限度……具諦納
法國的安全問題
國際漫畫 陳憲琦輯
法國財政之危機……皮爾
日本對菲律濱的侵畧……勃登
世界史的轉換點……托萊皮
一週大事……金辛
西叛軍佔領加泰隆全省
蘇甸兩國絕交
每冊三分
國際編譯社編輯 南華日報社出版
總發行處：香港荷里活道四十九號南華日報社營業部

廣東光漢中醫專科學校 香港分校招男女日夜班生
新生閱章報名 舊生報到註冊 請到中環威靈頓街第一三號二樓本校辦事處
校長：郭碧海 教務主任：[illegible]

港粵 鄔福至堂
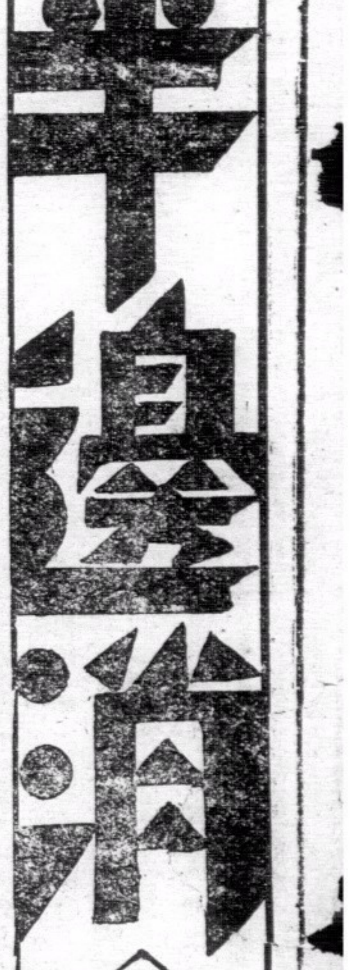
不用聘外科醫治不用費分文 利市而能治愈一切惡毒瘡科 背癰頸癧乳瘡爛手脚等症 重買双料從一買症輕買種二毫貼後立即止痛生肌埋口功效驚人患者祈留意焉
香港油蔴地吳松街電話五六四叁零 各處商埠均有代理

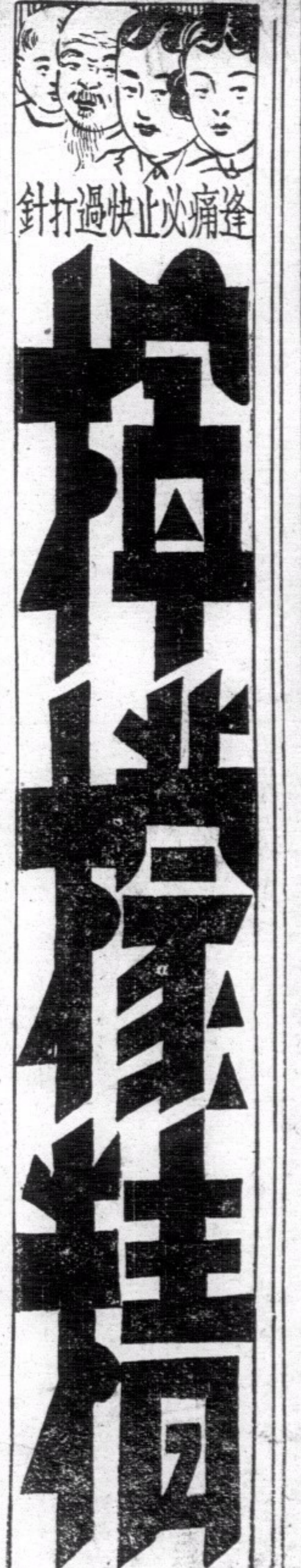
逢痛必止快過打針
普濟藥行出品 本港各藥店有售 PO CHAI DRUGS

食過掃痰丸 痰患永消除
江伯昭醫生題
分局大道中三百廿六號 各處有售
本醫生精醫兒科咳症熱症婦科

中國廣生行出品

唐人瀉丸
主瀉攛紅痢疴血牛痔大便閉結臟腑痰滯濕滯熱毒全身穢汚大腸內腐化糞垢瘀血□毒花叢染毒風濕骨痛等症瀉後自動兜痾不傷身體
每罇一毫
大道中唐人藥廠發行

上海 安芬氏 半日消
全港藥房商店均有代售
大號六角 二號四角 三號二角 買一送一
（美顏香膏）主治
止痛消腫 拔毒生肌
面瘢雀屎 凍瘡蘿白
臭狐暗瘡 趾罅痕癢
手足爆拆 皮膚濕毒
華南總經理香港廣州鄭安之快靈丹藥行發行

蒙王栩然李撝如兩先生之介紹於昨國曆二月十九日農曆元月初一日為次男折衛長女櫻珠在澳門舉行婚禮、謹此登報、敬告諸戚友、尚希鑒諒、
黃鴻文英 潘慎池 同啓

九龍閱報總機關
荔枝角道二八六號 電話五七八六一號
大生公司代理本報

同蒲綫□東犯安澤浮山翼城
晉南戰況轉趨激烈
鄂中天門放棄後戰局似轉趨緊張
粵南沿海□艦結集雷州情勢益緊

(北江快訊)此間軍事機關南路電告、陷海口□軍、于十九日分兵一部、西出澄邁縣屬豐盈、沿澄豐公路、竄澄邁舊縣城、進取福山、因沿路爲沙坦途、我軍未設防、故福山即被陷、

(中央社廿三日翁源電)瓊州澄邁老城駐□軍千餘人、強迫商民登記、十九日□軍百餘、附唐克車及裝甲車十餘輛、進陷福山(瓊東之嘉積附近)我軍與□相持中、

(廿四日翁源電)粵南沿海□艦結集、雷州半島情勢益形緊張、□似有準備進犯企圖、海南戰事深入內地繼續展開激戰、文昌縣有失守說、

(中央社廿三日西安電)軍息、同蒲南段□由臨汾洪洞兩據點分頭東犯、似在必得安澤浮山翼城三縣、建立一與鐵路平行之屏衛線、該方面□十七日猛攻臨汾東六十里之浮山、十八日復源源增援、我軍避重就輕、移守城郊、浮山遂爾淪陷、洪洞□二千餘、廿二日分三路圍攻安澤、我決死隊某縱隊將□聯絡線衝破、刻在安澤以西與□相持、翼城□千餘同日東犯、被我迎擊潰竄、

(中央社廿四日鍾祥電)漢宜路上近日天門放棄後、戰局似轉趨緊張、實則□軍此種舉動、仍係擾亂性質、虛張聲勢、別有所圖、而天門亦非襄河以東必爭之據點、得失無關輕重、現□均被我阻於天門四郊、我某部正與□二百餘在龍泉鎮東南藏家河一帶對峙、天門東北廿里之柳河寺、有□二百餘、汽車十餘輛、滿載架橋材料、□機亦不斷飛孫橋官橋偵察、東城及三千鎮、興龍鎮、浙河鎮各處之□、亦絡繹不絕向皂市京山運送、並有一部開至丁家沖、該縣前方無變化、

黃安□九百餘、附砲二門、近突向北犯、昨佔我七里坪、周七家、我游擊隊曾與交戰、□因遷怒將所有莊村及人民燒殺一空、

(民革社廿四日興集電)半月來我軍某部配合友軍在汾陽孝義一帶、不時襲□、頗有斬獲、茲分誌如次㈠二日晚我一部襲汾屬九里灣、將該處橋樑全部破壞、斃□數人、㈡三日午前□步兵五百餘、附砲二門、向九里灣進犯連莊、我軍潛伏馬地、迨□接近時、突予奇襲、將□擊潰、斃□數十、並乘機破壞附近石橋一座、收回電綫百餘斤、㈢十日、我軍進至汾屬大小相村附近設伏、適□數百經過、當予猛烈襲擊、激戰五時許、斃□四十餘、奪獲戰馬數匹、及軍用品一部、殘□狼狽回竄、我有地勢利、動作銳敏、無損失、

(民革社廿四日興集電)臨汾□七八百、砲五門、汽車四輛、押民夫數百、於十七日經千佛、大陽、進窺汾東山、一部遣民夫修路、經我軍在上陽北帝一帶截擊、激戰甚烈、仍在對峙中、又翼城□廿餘、砲五門、十七晚又向北進犯、與我某部在鄭莊郡里南發生激戰、□傷亡甚重、

(民革社廿四日興集電)洪洞□五百餘、砲五門、十三日晨犯我壁村、(洪洞東北)、經我軍迎頭痛擊、戰一時許、□不支、仍回竄洪洞、是役計斃傷□廿餘名、我無損失、

(民革社廿四日興集電)十六晚我軍進至霍縣城北之沙村珠一帶、先以小部誘□附近之□、以主力襲鐵路、□猝不及、我當破壞鐵路二□許、收回電綫百餘斤、同時、我另一部襲霍縣南之辛莊將附近鐵路破壞四里、焚毀枕木二百餘根、十七晨辛置我一部分佔坡底北高地、向我軍猛烈炮擊、企圖斷我歸路、我當分兵一部繞襲該□後、將□擊潰、斃□十餘、

(民革社廿四日石樓電)中陽□十一日後由離石方面、增來六七百、汽車十二輛、砲五六門、日來□騎不時在七里坡一帶偵察我方情形、均經我軍擊退、又中陽□積極向石樓修築、企圖再度南犯云、

(民革社廿三日河曲電)注水河澧□增加千餘、朔縣□多係新兵、近又由大同開來青年團八百餘、器械甚少、井坪駐□四五百、砲二門、不時改裝潛赴我區偕關一帶偵察、已被我查獲數人云、

(民革社廿四日靜樂電)由河邊東冶(五台南)東犯□十一晚被我軍擊潰後、向沱河西竄、我當跟踪追擊、於十三晚襲入東冶鎮、與□發生巷戰、斃□甚衆、□指揮官亦於當晚負重傷云、

湘北鐵路交通斷絕
殘□困守岳陽城
羊樓司附近我設伏大破□軍
我克復武穴田家鎮

(中央社廿三日汨羅電)羊樓洞自經我軍克復後、湘北□異常恐慌、倉促調兵、分四路向我包圍、我軍洞悉其奸、乃預設奇兵以待、□於廿一日肆行圍攻、即中我伏、斃□甚多、我以羊樓洞無久守價值、已相率移駐附近某地、仍不時出襲、□片刻難安、

(中央社廿三日常德電)我軍自向岳陽附近各地迭施猛攻後、□傷亡極衆、岳陽以東鐵路近又被我軍節節破壞、致增援□兵無法輸送、城內之□連日發砲虛張聲勢、

(中央社廿三日鍾祥電)鄂東我軍乘□掃蕩計劃部署未定之際、利用廢曆年節向沿江之□猛襲、先後克復盤坪武穴田家鎮、並襲迫蘄春東門、除盤坪之□爲我殲滅外、武穴田家鎮□均有重大傷亡、合計不下千餘、其軍需品爲我焚毀及奪獲者更多、現我克復武穴盤坪等地之英勇游擊隊爲避免受□海軍砲擊之犧牲、自動退出、維陽城山脈仍在我控制中、

豫北我軍收復武陟
木欒店□遭我伏擊

(中央社廿四日洛陽電)武陟之□五百餘、經我不斷攻擊、現已無法立足、於廿日晚八時全部逃竄、一部竄往修武、一部竄至木欒店、我當武陟收復、現由我某軍一部進駐城內、又武陟至木欒店間□架設之木橋、經我破壞、

(中央社廿四日洛陽電)木欒店□三百餘、砲二門、廿日午向東北進犯、經我軍在楊包峯及高牛庄等處伏擊夾擊、□紛紛逃竄迂迴側擊、戰三小時、□仍回竄木欒店、共斬殺□廿餘、我僅傷士兵一名、

皖北□軍攻□蕭縣
我反攻中

(中央社廿四日淮陰電)皖北溪水口及津浦線□駐軍兒玉部六百餘名、於本月廿日向蕭縣進犯、在瓦子口永固一帶與蕭縣我軍發生激戰、幷以飛機掩護協助、我軍沉着應戰、因□砲火猛烈、傷亡過巨、乃由彭縣長率部暫退、連日整隊重返縣境、並派民間抗□部隊於十七日拂曉向孤山之□猛烈反攻、□出雲部隊百餘名、及偽軍密章臣部當被我軍三面包圍、我軍奮勇衝鋒、佔據山頭、向城內□部投手溜彈百餘枚、□偽死傷頗重、僅以機砲轟射、未敢出戰、相持半日、我軍始返防地、嗣又不斷向□夜襲、刻與□成膠着狀態、

□艦兩犯砲擊海門
企圖肆擾均被擊退

(中央社廿三日鄞縣電)海門十五日下午三時許駛到□艦三艘、停泊牛角山洋面、派汽艇三四艘游弋沿海一帶、測量道水位、晚間以探照燈向岸上照射、海門防軍立即佈防、迄晚宣佈戒嚴、井行燈火管制、準備痛擊、居民亦均自行疏散、至十六日午前、□艇二艘竟駛近海門口百瓦封鎖線、測量水位、我軍爲保衛國土當加砲擊、僅發二砲、□艇乃倉皇竄回□艦、旋亦離去、十七日晚十時、又集結□艦八艘、勾結奸偽、在北岸縱火、經我守軍在沿海一帶嚴密防禦、旋有□艦即向椒江口外駛去留有三艘在封鎖線外停泊至下午三時、該□艦二艘分載□兵衝入封鎖線內、向岸上發砲轟擊、我守軍奮發迎擊、戰況甚烈、幸以我兵力雄厚、工事堅固、□艦即于下午七時退出封鎖線外、向北逸去、海門始稍安定、同日午前定海亦開到□艦二艘、下午向道頭一帶開砲轟擊十一發、均係無的放矢、我無損失、又擾海門□艦于十九日完全駛離台州灣向北逸去、二十日椒江口外又駛來□艦七艘、當有運輸艦一艘復衝入海門封鎖線內、向岸開砲轟擊、我防軍仍沉着應付、□艦以潮退始倉皇駛去、

九江□圖夾擊金利

(鶴山快訊)據九江之□爲應從化□軍之勵作計、故蠢蠢欲動、廿二日冇九江海岸與沙浮橋直通谷埠、以便輕兵出側襲我金利駐軍、同時盤踞馬口之□、連日時以重砲猛轟金利、企圖陷我此西江軍事要點、俾沿西進犯蒼梧、我軍對此早有準備、□如冒犯、決予迎擊、

(翁源快訊)軍息、花縣方面□軍表面雖無動靜、惟據諜報、廣花路上□軍運甚忙、載來防禦工事材料車輛甚多、□小部撤歸廣州、顯有在此暫取守勢、抽調兵力他犯模樣、

滬公共租界巡捕出動
開始嚴密搜查
日向工部局所提要求共爲四項
日貴族院討論上海租界問題

(中央社廿三日重慶電)滬訊、工部局巡捕今夜偕俄商團携帶步槍機槍、在南京路先施永安百貨公司一帶、挨戶搜查、按該區近曾生抗日炸彈案及槍殺案數起、附近一帶之小弄均經搜查、弄內多烟店賭場、茶店亦恐怖份子匿跡之處也、各旅館亦經搜查、並有數人略經詢問、據巡捕房人員自稱、今夜之搜查時間爲晚十時起至十一時半止、事先未發通告、惟搜查之結果如何、是否已搜出若干手槍手溜彈軍火或是否有人被捕、巡捕房人員均拒而不答、據目睹者言、渠等曾見有數人被捕、官方或將于數日後將今夜搜查之結果正式宣佈、

(中央社廿三日重慶電)滬訊、□方廿二日向工部局所提要求、茲悉內容約有四項、㈠迅捕恐怖份子、㈡擴充工部局日籍警勢力、㈢改組工部局、㈣保留日軍於必要時在租界內有廣泛措施之權、要求中復稱、爲避免國際糾紛起見、暫不欲採取嚴峻舉動、惟對增加日警長官一項必須達到目的云云、據外人消息、工部局方面現正考慮對策、但查日籍警官已一再增加、殊無再與諒解之可能云、

(二十四日上海電)日本報紙繼續敦促政府採取強硬態度以對付上海公共租界之「恐怖份子」、甚且要求日軍當局實行派隊搜查公共租界、日報認爲公共租界此際情形足以影響其他佔領區、同時因離漢口前線僅七百哩即爲華軍游擊隊之根據地、此點更覺不可容忍云、英美義武裝軍隊刻正嚴密巡邏公共租界、凡由此處過法租界之華人均加檢查、對於星期三日方代表訪問公共租界當局之經過、各關係方面均拒絕發表、

(中央社廿四日重慶電)東京訊、昨日貴族院舉行預算辯論時、議員赤池對滬租界問題有所詢問、首相平沼親自答稱、日政府已訓令滬日當局俾其能使租界當局施行維持界內治安之基本方策、在華外僑向觀公共租界爲安全區、然而今日則不能不令人驚異、租界以成爲恐怖份子匿跡地、此種情勢必不能令其繼續存在、赤池詢問政府對于目前之局面擬採何項方策、日政府是否承認工部局足能維持租界內治安、是否能與日政府合作以壓制租界內之反日份子、赤池復謂工部局顯取散驟散慢之態度、日方之威信已因恐怖份子在租界內之行爲而受損云云、外相有田謂滬租界形勢如此、至爲可慨、爲工部局之漠無所知態度、應視工部局之缺乏忠誠、然而日政府希望使工部局有維持界內治安之能力、日政府現正考慮應付目前局勢之臨時辦法與永久辦法、惟其內容如何、外相未加說明、赤池最後復要求政府向工部局提出增加滬日警、同時爲維持界內治安之永久方策計、日政府應詳細考慮歸返公共租界問題、首相平沼答稱、關于歸返公共租界及其他租界事應認爲關于中國全國及有關各國之事件云、

□機又襲深圳南頭
●平湖●觀瀾●均投彈十餘●

(深圳快訊)本月廿一日□機九架、向深圳及英界羅湖等處瘋狂轟炸、死傷平民百餘、釀成空前未有慘劇、詎昨(廿四日)上午七時卅分、又有□機兩架由虎門方面飛來、先到南頭窺伺、約十分鐘、隨即向深圳撲進、城內居民、因飽遭廿一日之□機轟炸慘痛教訓、異常惶恐、紛紛逃出郊外曠野躲避、□機即在深圳上空低飛盤旋數匝、未着投彈、徐徐向平湖觀瀾方面飛去、在該處附近一帶投彈十餘枚、及至下午一時許、又有□機一架、經觀瀾有向深圳飛來模樣、城內民衆又紛紛逃避、□機旋侵入深圳上空、並散下謠謬傳單、約十五分鐘始行飛去、現深圳居民已逃去九成以上、有之亦不過看守舖戶而已、風聲鶴唳一日數驚云、

軍委會發言人談
一週來各線戰況
陸空方面均予□重創

(中央社廿三日重慶電)軍委會發言人談、二月十五日至廿一日、一週以來、南北各綫戰況、較上週益形活躍、我忠勇官兵、本愈戰愈強之精神、爲再接再厲之奮鬥、尤以空軍健兒、殺□致果、業已給予□人以最猛烈之打擊、使民心士氣、確瞭然抗戰勝利之前途、確有把握、請摘要分述於後、

(一)廣東方面●●● 廣九粵漢廣三各路情況、無大變化、東莞太平之□、六日午以步砲聯合兵一部、向寶安進犯、另一部於十七日晨由南頭登陸、與莞太□軍呼應、我守軍奮勇抵禦、激戰至十七日午、因衆寡懸殊、陣地曾畧有轉移、旋我大部生力軍趕到、乘夜對□前後猛烈夾攻、□受創不支、紛向虎門東莞一帶竄退、我當晚遂將寶安克復、是役計斃□八百餘名、獲槍械軍用品甚多、刻我軍正乘勝追擊、東莞即可攻下、北江一帶、花縣方面之□、連日經縣城我軍四處出擊、□死傷達千餘之多、現殘□據工事死守、已成甕鼈、不難盡殲、海南島、海口、瓊山、澄邁各處□軍、十五十六兩日、經我軍民聯合大舉反攻、□倉皇潰亂、被擊斃三千餘名、乃大肆燒殺民衆洩憤、趕築工事、從事固守、一面並于十六日在島南三亞灣登陸、進犯榆林、企圖牽制、我軍洞燭奸計、已分路堵截、□決難得逞、又廿一日□機數架來襲、澄邁附近被我擊落兩架、餘機受創而遁、

(二)山西方面●●● 晉東自我軍進圍和順後、本週迭有激戰、殺□逾千、十七十八兩日、並另遣大軍繞向昔陽平定各處、殘□追擊、□狼狽逃竄、被殲不夥、和順城旦夕可下、總計此次□六千餘三路南犯、損失達三分之一以上、精銳已蕩然無存、晉南我軍自上週將中條山以南□軍掃蕩淨盡、本週山北解縣安邑聞喜絳縣各處均有激戰、我於十五日上午克解縣西北之北村家莊、仁井、廟下、午克安邑以東之官莊鎮王谷口、十七日克聞喜南面曹張水頭各據點、□死傷九百餘、遺棄械彈輜重品極夥、絳縣橫嶺關橫水鎮各處□、近增至四五千名、連日猶憑優越砲火掩護、分向以東官庄窰頭猛犯、並施放多量催淚瓦斯、我官兵奮勇迎擊、激戰至烈、□迄未得逞、前日晚乃轉向官庄南莽牛蛋圖施側攻、半途中我埋伏、棄屍遍野、現仍對峙中、

(三)湘鄂方面●●● 鄂北鄂中前綫平靜、我□成對峙狀態、鄂南金牛鎮盤踞之□、十五日午經我大軍進攻、因我砲火猛烈、□死傷甚衆、乃施放大量毒瓦斯頑抗、詎風向突然倒變、□反自斃二千餘人、我官兵乘機衝殺、□大潰亂、當晚遂克復金牛、殘□向賀勝橋竄退、又武昌西南金口黃陵磯南沿江要地、亦被我於十六日十七日兩日相繼克復、燬□汽車卅餘輛、獲步槍百餘支、殘□潰向汝口通城北港龍家山一帶、我游擊隊發揮甚大威力、對□頻施強襲、斃□甚衆、□敗退城內、不敢外出、蒲圻以西羊樓洞車站、亦經我軍於前日攻克、因此武昌以南岳陽以北、□水陸交通、現已完全斷絕、

(四)河南方面●●● 豫南戰事沉寂、惟盤據信陽之□、前日經我空軍大施轟炸、□損失頗巨、豫北木欒店、信武、博愛各處□軍二千餘名、十七日起分路東犯、經我某部埋伏截擊、□死傷極衆、分向原路竄回、復被我軍沿途截擊、傷亡尤重、潰不成陣、計斃□千二百餘、燬戰車十餘輛、汽車五十餘輛、十八十九兩日向我進犯、經我官兵迎頭痛擊、激戰至烈、□死傷千三百餘、燬□戰車五輛、汽車十餘輛、殘□不支竄退、又由沁陽東犯□千餘、十五日經我某部奇襲、受創極重、殘□狼狽向武陟方面竄逃、我軍乘勝追擊、殲□四百餘、

(五)其他方面●●● 冀南我軍連日向□大舉反攻、十七日清河之役、斃□九百餘名、十八日大名一戰、殺□千五百以上、□狼狽敗逃、受創至大、冀中並連克饒陽肅寧任邱三縣、河間蠡縣亦繼續圍攻中、不日可下、皖南繁昌我軍對由荻港來犯之□、給予重創、□死傷千餘、長澤部隊長、亦經我擊斃、現□勢大疲、再犯無力、此外徐州偽軍周選臣部三千餘、綏北偽軍劉虎慎部二千餘、于志謙部三千餘、均於本週先後反正來歸、協同當地我軍奮勇殺□、□張皇失措、感受嚴重之威脅、而廿日蘭州空戰更擊落□機九架之多、□空襲計劃、全成泡影、由上所述、我軍陸地各戰、既迭奏凱歌、空中戰鬥、復獲極大戰果、更使□疲於奔命之餘、精神上受莫大之痛創、實足予我全體抗戰將士、無上之興奮也、

南頭情況安靖如恆
外傳再度失陷不確
蛇口海關職員照常工作

(深圳快訊)寶安縣南頭于本月十七日、曾被□三百攻陷、我軍旋于二十日由政警隊兩中隊反攻勝利、將南頭克復、各情經向讀者報導、昨日謠傳□再陷南頭消息、謂□四百于昨晨六時重佔縣府、幷縱火焚燒、記者得聆此項消息後、當向寶安當局探詢、始悉不確、爲調查確實情形起見、趕往南頭觀察、城內情形、安定如恆、并未見有□踪、祇當日被□焚毀之縣府及文家祠一帶頹垣敗瓦、呈一片荒涼景氣、人民對於□軍要求組織偽維持會、置諸不理、關於□軍揚言恐嚇、將重佔南頭一點、稍露張惶狀態而已、昨晨□機多架在南頭蛇口上空盤旋、並擲下謠諑傳單、迫令人民從速組織偽維持會及舉行偽縣長等、□機旋向深圳方面飛去、在該處亦擲下多量此種謠謬傳單、至謂□在南頭縱火之說、更屬無稽、因該處絕無□踪也、查距南頭以南約一英里之蛇口、仍照常有我國海關職員、該關職員仍照常執行職務、未嘗撤退、往來香港之寶安小輪、午間仍照常開港、至由蛇口往香港之貨艇、載有大批椰栾開行、又據本港消息、本港昨日西報載蛇口海關關員撤退消息、記者昨日下午特以叩詢九龍關稅務司曾烈樣、據答稱蛇口海關、仍照常工作、今昨晨有關員一批由港派往蛇口、該批關員並至午後返抵港、其實該關員未撤退、蛇口亦安靖如常、報載實不確云、按蛇口在寶安縣城南距以南約一里許、由南頭及寶安西部來港貨物、多經蛇口轉運、該處陸上爲華界海面即屬英界云、

連雲港□迭遭打擊

(中央社廿四日淮陰電)盤據隴海東段火車站之□、向新安鎮繼續東犯、經我軍分頭迎擊、激戰數小時、以□砲火猛烈、暫退附近村落、俟生力軍增加、再施反攻、連雲港之□、邇來每次西犯、均遭遇我軍打擊、不克進展、厭戰情緒、益趨普遍、因思家而投海自殺者日有多起、

牯嶺外僑離潯赴滬

(中央社廿三日重慶電)滬訊、據日本同盟社息、由牯嶺撤退抵潯之外僑四十七人中、已有卅九人于今晨乘日運輸艦赴滬、隨行者有華籍乳母五人、卅九人中有英僑十三、美僑八、瑞典僑民五、比僑民各二、拉脫維亞僑民一人、蘇聯僑民一人、留于九江者一英德僑民各五人、日前赴九江籌商撤退辦法之英美副領事不日亦將乘美艦歐湖號赴潯、

偽準備銀行
吸收法幣

(中央社廿四日重慶電)北平外訊、自(臨時政府)十九日宣佈法幣一律按折行使以來、市上之法幣已日漸減少、(臨時政府)復頒命令、凡執有法幣者、得在十九日以前、向各銀行易取(準備銀行)紙幣、該日可北及□東兩行、且延長辦公鐘點、俾人民持票兌換、但終日僅兌出千元、一般市民、均不往兌、其他各地之(準備銀行)分行、于五日內兌出五千元左右、銀行界觀察、一般富人、不但不將法幣兌出、反買行收藏云、

新任法駐華大使
現抵越南

(中央社廿四日昆明電)據外交界息、新任法國駐華大使戈斯默、現已抵越、預計三月上旬可抵昆明云、

滇緬公路
交部接辦

(中央社廿三日昆明電)滇緬公路經交部接辦後、一切手續皆已完竣、不日即可接收、公路局爲節省汽油起見、特添設膠輪車、用牲畜拖引、除膠輪外、悉爲國貨、行程二十餘日、其運費較汽車可節省三分之二至四分之三云、

津□總領　田代訪津英法領事
希望制止租界抗日份子活動

(中央社廿三日重慶電)津訊、津□總領事田代、于廿二日晚曾分訪法總領事李巢麗、英領事哈帕蒂、希望對租界抗日份子之活動加以注意、并用威嚇口吻、謂如租界當局對此不能爲力時、日方將自動取對付辦法云云、□在津似與上海方面之行動相呼應、日來已準備第二次檢查、有再度封鎖之可能、自廿二日起、□方在趕修之包圍租界公路裝電網、與英法租界交界各路口亦將恢復堆積土袋及電網云、

英外相講外交政策 重申法義密切關係

英否認出任調解義法爭端 法完成東非直布底港防務

（路透社廿三日倫敦電）英外相哈里法克斯今日在貴族院答覆某議員質問、英法邦交問題、據謂英法兩國提携之性質及內容、已由首相充分解釋絕無其他隱秘、英法兩國對任何一問題意見已趨一致、英法兩國之能密切聯絡、一因地理上接近、二因雙方利害相同、兩民族又能彼此諒解、故此兩國携手必不致發生彼一國之政策受此一國之政策所支配之危險、又英法携手絕非危害第三國、在過去之事實及兩國努力維持和平之行動、可以証明之、關于意法紛爭問題、在英國方面之立場而言、英國對此紛爭本無何關係、但從他方面觀之、英國未嘗無間接關係、蓋英法關係密切也、況且英國已與義國修好、義法兩國俱不願第三國調停、該兩國之紛爭、故英國不便出任調停、國外尚有一部人誤解英國之政策、其實英國國內絕無主戰派、亦絕無鼓吹侵略戰之政治家、反觀他國確有等人陷於主戰之錯誤、彼等誤以為英國愛護和平即係示弱、歐洲各國之政治領袖曾屢次表示願、倘有戰爭、勝者亦非有利、英法兩國人民早已認識此點、故此兩國共同高呼非戰之論調、但此兩國雖愛護和平、並非無抵抗外來侵略之決心、英國資源仍甚雄厚、民族精神未稍改變、吾人所以不願將吾人之武力嘗試者、因為堅決相信國際間無論任何問題、非不可以用誠意談判之方式解決云、

（中央社廿四日海牙電）荷蘭政府已決定在法律上承認西國民軍政府、

（中央社廿三日羅馬電）英國每日快報載有消息、謂張伯倫首相欲在法義之間担任調處、加里諾報評論則謂義國絕不需要調人、義國民族對于其所應享受之權利認識甚清、其所應得之土地倘不能以和平手段獲得、則當用武力佔領之、無論如何、義國即使承受第三者出任調處、亦要願由德國元首希特勒任之云、

（中央社廿三日蒲爾哥斯電）德國右派參議員斐拉爾重來此間、今晚與國民軍政府內閣協理兼外長喬達那將軍續談話、俾就法國與國民軍政府樹立外交關係一事切實有所決定云、

（中央社廿三日羅馬電）義消息靈通方面與義各報盛傳英國現正設法調解法義間之爭端、傳英駐義大使潘斯與義外相齊亞諾曾于過去數日內會談、討論法義關係之調整、及歐洲之一般問題、羅馬人民報駐倫敦訪員謂、據英方消息、潘斯與齊亞諾所談論者為義法問題云、

（中央社廿三日巴黎電）此間主管人員頃宣稱、東非洲法屬直布底港之海陸空三方面、目下已由土著兵三千名、飛機卅架、巡洋艦及魚雷艇三艘加以保衛、他國如對于此港有所行動、已屬不可能、關於義報所載英擬在法義間出任調處一說、此間人士宣稱、義國自廢止一九三五年法義協定以還、自陷于僵局已達三月之久、國際若果有何調解行動、徒使義國自拔于此種僵局而已云、

（路透社廿四日倫敦電）外間傳謂英法兩國政府欲在正式承認西國民政府之前、努力促成雙方休戰、但據此間官方宣稱、此說不確、在英政府方面、認為此舉無補時局、

（中央社廿三日羅馬電）據倫敦方面消息、英駐義大使潘斯、奉張伯倫首相命令、曾通告齊亞諾外長云、英願為法義間出任調解、此間英國負責人士頃明白予以否認云、日前潘斯大使與齊亞諾外長所討論者、僅係北非洲義屬里比亞增加兵役、義報猛烈抨擊法國兩事、未及其他云、

現階段日本財政經濟的危機（一）

（重慶航訊）現代的軍備、須受「速戰速決」理論的影響、但現代的戰爭、却由中日過去十八個月的戰鬥、完全証明是動員全國人力物力和財力的長期戰、長期戰設人力的條件不發生問題、則最後勝利、要制約於國家的財力和國民的經濟力、世人之所以認現代戰為經濟戰、職是故也、此回之中日戰、中國武器的配備、固遠不如日本、但人力却遠勝於她、即財力經濟力也未見得低劣於她、故中日之長期戰、更可視為經濟戰、邇來中外專家、對日本戰時之財政經濟狀況、研究不遺餘力、筆者本「知己知彼、百戰百勝」之義、檢討□國目前之財政經濟危機、以供國人之參攷焉、

（一）赤字財政

□國本年度（去年四月一日起至本年三月底止）國家總預算、普通預算與戰費、合計為七十三萬萬一千四百萬日圓、（內戰費四十八萬萬元）內五十六萬萬二千八百萬日元、須靠公債彌補、新年度（本年四月一日起至明年三月底止）之總預算、普通預算為卅六萬萬九千四百萬日元、軍費預算雖未正式提出於議會、但據五日□方的廣播將超過六十萬萬日元、再加入另將向議會提出的國防追加預算、總數將達一百萬萬日元、一百萬萬元之內、稅收僅有廿萬萬六千九百萬元、不足之數達七十九萬萬元之鉅、仍須靠公債彌補、是本年度與明年度、應發行之公債總額、合計為一百卅五萬萬元以上、□國之債去年年底止、約達一百五十萬萬元、加上本年度之公債額、自本年一月至三月應發未發之十九萬萬六千萬元、再加上明年度之七十九萬萬元、總數為二百四十八萬萬六千萬元、本年度之五十六萬萬二千八百萬元公債、以池田前藏相之聲望與手腕、向各方面羅掘、結果市面領出廿一萬萬六千六百萬日圓、官廳承銷三萬萬九千萬圓、郵局儲金部承受六萬萬五千萬元、總共卅六萬萬六千八百萬元、估去年中總發行額百份之八十四、（東洋經濟新報一月號）本年度公債餘額十九萬萬六千萬元、須于本月至三月之間發行、以池田之聲望與能力、尚嘆巧婦難為無米之炊、何況事務官出身的石渡、欲於最近三個月之內、推銷十九萬萬六千萬元的公債、更欲於本年四月一日起至明年三月底的一年之間發行七十萬萬元、當更束手無策、□國的國民總收入、每年總約一百廿萬萬元、乃竟欲令國民總收入的三分之二、劈出來購買公債、希特勒常說「德國的人民遇國家的生存、和麵包的需要衝突時、寧要國家不要麵包」、一向善於學「盟兄」作風的□國、看石渡將如何勸他的國民、寧可要國家而不要麵包、又本月三日政友會之森田福市向石渡質問、「應付長期戰爭及二期建設之公債發行額、今後數月必甚鉅、政府對還本付息兩項將採何方策」、石渡答「還本付息計劃、因日「滿」支之經濟提携、日本之經濟力必澎漲無疑、一八一五年英國與拿破崙作戰時、曾發行鉅額之公債、而人民克服艱難、樹立英稱雄世界之基礎、公債之償還、毫不感何困難、我國之取喻英國、雖不知是否有當、然以日本之經濟力處之、必無困難、」陷入泥淵不能自拔之□國、看她如何來炸取我國財貨、去還本息、並且看她如何效顰英國雄飛世界、

彌補國家赤字財政之方法有三、發行公債之外、尚有增稅和增發鈔票兩種、明年度之稅收入儘管將特別營利稅、公司紅利稅、商品稅、公債利息稅、糖消費稅、非酒類飲料稅、房屋建築稅、印花稅、飲食遊興稅等的稅率提高、僅能得八千餘萬元、加上其他的苛捐雜稅、統共亦不過為二萬萬六千四百萬元、數目之寡、無異九牛一毛、不濟於事、是公債之銷不了、舍增發鈔票別無良圖矣、日本銀行發行鈔票、平時從未超過十四萬萬元、但事變以來發行額却月月增加、去年十一月底止、已達廿八萬萬五千萬元之鉅額、茲將盧溝橋事變發生以來之發行動向、表列如次、

十二年			
七月	一〇九、九	四月	一三五、〇
八月	一一二、六	五月	一三四、二
九月	一一三、五	六月	一三八、四
十月	一二一、六	七月	一三三、三
十一月	一二五、二	八月	一四四、一
十二月	一四五、〇	九月	一四二、二
十三年			
一月	一四四、一	十月	一四九、五
二月	一三三、五	十一月	一五一、三
三月	一三三、四	（日報發表）	

前月廿三日石渡在議會答各議員質問、謂鈔票之流通額、前月十九日截止、已由廿八萬萬五千萬元降至廿一萬萬元、揆之去年實質上鉅額之入超、金產額之未有大進步、生產指數僅為一一一、三（昭和十一年之生產指數僅為一〇〇）可以斷言、斷無於十九天之內、降低七萬萬五千萬元之理、是石渡之答辯、全為掩飾之詞毫無疑義、生產指數之昇降、與鈔票發行指數之昇降、相差如是之鉅、石渡偏要答辯目前毫無通貨澎漲、且誇言廿八萬五千萬元的鈔票、並不算多、更是自欺欺人之語、明年度應發之公債、既較本年度大增、則今後鈔票之發行、可斷定其必累月增加、無怪乎彼邦之經濟學者、已認為惡性通貨澎漲、實不免矣、

（二）對外貿易表面好轉

戰爭開始以來、竭力統制對外貿易、一方面限制輸入、以防金之流出、另一方面振興輸出、以蒐取外滙、前年七月起、對外貿易實行連環制、限定於規定期內、將輸進來的原料變成製品、再度輸出、又在中國佔領他區的擴大、獲得屯賣的機會、去年一月起至十二月上旬、輸出廿六萬萬六千八百萬元、輸入廿六萬萬二千萬元、入超四千七百萬元、（經濟情報一月號）十二月下旬結算、入超全年一千五六百萬元、據□國廿年來未有的現象、但據池田客臘廿四日向國民的演說所述、輸出總額、扣除不能獲得外匯的對偽滿及佔領區域的（元集團）之輸出額、實質上仍然是鉅額的入超、況且軍需品的輸入、□國秘而不宣、額數必在數萬萬元、□國對外國的輸出、據十一月廿五日的新聞紀事報載、國際和平鬥爭聯盟的發表、去年上半年減少廿一%六月份減廿五%、內荷蘭減三十七%、法國廿四%、英國九%、美國四十八%、馬來半島七十五%、□國之對外輸出品、最大宗者厥為棉布與生絲絹織物、綿布去年一月至十月之輸出、總數為三萬萬二千零二十九萬五千元、較前年同期減少一萬萬五千九百十一萬五千元、如除外「元集團」」的輸出額、則為二萬萬四千六百七十萬二千元、較前年同期減一萬萬五千三百十萬二千元、三八、三%、生絲絹織物之輸出、春繭之產額減一零二%、秋繭減二零%、輸出減少四萬萬二百萬元、絹織物減七千一百萬元、兩項合計四萬萬七千三百萬元、（……）□國去年的輸出與輸入、據一月號的經濟情報所載、兩項比前年各減少二五%至三〇%之間、和對外貿易關係最密切的、為金的問題、戰爭以來、□國原計劃利用輸出商品獲得的外滙、和本國朝鮮滿滿的金產額、以充對外的支付、無如輸出不振、金的出產、復與預定數量相差太遠、金之出產、大前年為一百三十一萬八千盎斯（一盎斯合十六分之一鎊）、佔世界產額之三、八%、不及美國四分之一、邇來極力獎勵、減低金礦石運費、撥付補助金、提高收買價格等、結果僅增一五%乃至二〇%、據小金礦山局長向議會報告、前年產額值一萬九千二百萬元、去年預定產二萬萬五千萬元、但據石渡在議會答議員的質問、並沒有達到目的、獲得的外滙和產金、既不敷對外的支付、則捨輸出存金之外、別無他法、去年十一月六日、池田在關西銀行大會演說、稱前年對外輸出、八萬萬六千萬元之金、去年雖貿易好轉、但仍輸出鉅額、因為現金大量的流出、故□國存金、尚有多少、成為論客討論的中心問題、□國政府向臨時議會的報告、總共為四萬萬七千一百零八萬三千元（每匁合五元計算）、同年八月十一日、政府公布「金準備評價法」、將前項數目按時價（每匁十二元九角三分一厘）重新估定得十二萬萬一千四百零二萬元、加上政府購入之產金、（前年八月至去年六月）約一萬萬五千萬元、存金共為十三萬萬六千四百零二萬元、輸出方面、美國商務部發表、前年八月至十二月、五個月輸入美國五萬萬三千二百萬元、去年一月至八月中旬、紐約泰晤士報發表、輸入美國三萬萬四千六百萬元、兩項合計八萬萬七千八百萬元、又據日本經濟年報記載、前年八月至十二月底、輸出現金約八萬萬四五千萬元、由此數除去運往美國之數、是運往其他國家三方方三千方元、若把輸出的幾個數目相加、即知運出數目達十二萬萬元之鉅、所餘不過一方六千四百方元而已、故除非如世人所猜測、軍部另秘存現金、否則日本銀行之有準備金八方方元、並且於去年七月撥出三萬萬元運出海外、專為購買原料之資、純為欺騙人的烟幕、觀其最近與義國簽訂通商協定、規定以貨物換取軍火、及將提出強制收買民間存金法案於議會、存金之用罄、殆無疑義矣、

（三）物資匱乏

一個國家、要在現代稱為強國、須具有鐵、鋼、銅、煤、油、棉花、和羊毛、的資源、□國除煤一項外、幾一無所有、戰前苦心的儲存、早已消耗盡了、需用的最大部分、非由外國購入不可、鐵鋼於前年十月廿日、政府頒佈輸入品等臨時措置法、寔施鐵鋼之消費配給統制、去年五月十五日、禁止四十七種之鐵製品、七月九日商工省令限制鋼製品的製造、種、鐵製品之限制、增加四十七種、民用之鋼製品、一律禁止製造、商工省又更進一步、統制鐵屑、成立鐵屑配給統制協議會、下設日本鐵屑統制株式會社、從事國內鐵屑之配、調整及價值統制、銅於前年十一月六日起限制建築用之銅、年節省五千噸、占總消費量五%、去年五月一日、改正限制條例、限制電氣銅和銅合金之使用、八月十五日再行改正、限制疑斗以以下二百五十七品之使用、年節省總消費額的一〇%、此回之會議、政府提出帝國鑛業開發會社法於議會、豫算五千萬元、對重要鑛產或附屬事業、擬作資金之融通或投資、圖金鋼鐵之增產、煤油之出產、每年僅佔總消費量之一〇%、汽油及重油之出產更少、去年三月商工省會、限制汽油及重油之使用、五月一日起實行汽票購買制度、節省量較前年增一四%、七月十二日起實行石油資源開發法、對開採者給予獎勵金、另一方面振興人造煤油事業、投資七方九千方元、去年起立七年計劃、汽油和重油、每年預定各出產一百方噸、又正在進行製造之直接液油石油和低溫乾溜石油、擬於本年底出品、羊毛、前年十二月頃、每月平均使用六方俵、生產九百方噸的毛絲、但新近僅有三百方噸的出品、減少三分之二、商工省為應付羊毛之輸入限制、強化強制混用人造羊毛、去臘頒佈毛織物限制規則、廿日起實行、減少四成的生產量、封閉織機、強制每日四天以上的休業、（未完）

美衆院否決關島設防法案

海空軍根據地擴充案通過

（中央社廿三日華盛頓電）衆議院海軍委員會主席文生所提出之法案、擬以六千二百萬美元巨欵、在阿拉斯加半島、巴拿瑪運河區域、暨太平洋添設海軍航空根據地十二處、頃由衆議院賡續提付討論、當即以（一九三）票對（一六四）票通過、紐傑賽州民主黨議員蘇德利提修正案、將原案所載關島建造飛行場一款予以撤消、旋又以（三六八）票對四票之絕大多數通過原案、其他各款全部經費亦即自五千三百萬美元減為四千八百萬美元、此案即當移送參議院討論云、

（中央社廿三日華盛頓電）美擴充海空軍根據地法案中、關于指撥五百萬美金作為挖濬關島港口費之部份、業經衆議院否決、根據衆院之議事條例、此案似有挽回之可能、又衆院除將改進關島海港部份取消外、其餘之四千八百八十萬元之海空軍根據地擴充案已以三六八票對四票通過

（中央社廿三日華盛頓電）外交觀察家認為關島設防事、為美國對於遠東政策之測驗、今衆院既將該案否決、對于美未來政策、頗有關係、政府方面人士稱、政府提議在關島設防、係為對付極權國家、此次衆院表決時、贊成一六八票、足證多數主張美國應維持在遠東之地位、其邊向與歷來之孤立政策已不相同云、有某某衆議員稱、關島設防事、應與菲律賓之獨立有連帶關係、若美國不復保有菲律賓、即令在關島設防、亦不能生效、因若美之敵國將菲島佔領、美即欲保衛關島、亦不可得云云、此間之菲政府人員稱、關島設防事、仍應進行、一般美菲人士、美總督馬克諾等、均主張美國應保留菲律賓之主張、繼續為太平洋中之大國云、又此次衆院投票時、雙方之票數相差甚微、政府方面不久將該案提交參院表決、以期推翻衆院之決議云、

蘇聯充實海軍力量

（路透社廿四日莫斯科電）蘇聯之空軍界、今日廣播蘇聯海軍發展五成年期之紀念日、蘇聯海軍委員長佛連諾夫士奇在眞理報發表一論文、謂近年來蘇聯之海軍船塢建造多艘較優于他國之軍艦、各種軍艦俱能建造、預計截至一九四二年止蘇聯之海軍將增加多艘戰鬥力甚強之大艦、海軍航空隊之實力同時亦大擴充云、

（中央社廿四日莫斯科電）蘇聯海軍人民委員長佛林諾夫斯基頃稱、蘇聯海軍之威力、足可擊破□人之海軍、數年以來、蘇聯各船塢、均能製造及裝配軍艦、其優秀較之帝國主義者之軍艦、有過之無不及、

德又搜購猶人財寶

（路透社廿三日柏林電）德政府今日下令凡德籍或非德籍之猶太人、必須在兩星期內將私人貯藏之金銀首飾、寶石珍珠等、賣給于市政府所辦之當押店云、

日海相向國會提建艦新程序

計劃內容尚守秘密 日顯決心作無限制造艦競爭

（路透社廿四日東京電）特訊、日海相米內最近出席下議院預算委員會報告、謂海軍省將向國會提出一新海軍建造案、目的在與英美蘇及他國之海軍建造計劃相抗衡、因此、海軍省將於本月杪、向國會提出一海軍補充預算案云、米內之海軍建造計劃、內容如何、未有宣佈、日本自從放棄倫敦海縮條約以來、對於其海軍建造計劃、絕對保守秘密、且無將其發表之義務、或者日本祗肯將其建艦計劃密告於德義兩國亦未可料、查日政府已施行第三次海軍補充程序、今米內所宣佈之新海軍建造案、當必係欲擴充第三次海軍補充程序、否則必係另成為第四次海軍補充程序、日本於一九三零年批准倫敦海縮條約之時、已開始施行所謂第一次之海軍補充程序、當時動用海軍建築費三萬萬七千二百萬日元、至一九三六年始完成之計有八千五百噸之巡洋艦四艘、七千一百噸之航空母艦一艘、驅逐艦十二艘、潛航艇九艘、其他艦十三艘、海軍飛機十四隊、迨至一九三三年日海軍省又向國會提出第二次海軍補充程序、此項程序包括八千噸之航空母艦一艘、八千五百噸之巡洋艦一艘、驅逐艦七艘、潛航艇六艘、掃魚雷艇一艘、魚雷艇八艘、海軍飛機五隊、其後因其他強國競擴海軍、日海軍省遂又擴充此第二次程序、加建一萬噸航空母艦一艘、八千五百噸巡洋艦一艘、驅逐艦七艘、海軍飛機三隊、第二次程序之建造費為六萬萬日元、迄至一九三七年、日政府又施行第三次海軍補充程序、建造費達十二萬萬日元、其內容至今尚守秘密、據外間推測、其中必係包括四萬噸之主力艦四艘、艦上安裝十二吋口徑大砲若干門、航空母艦兩艘、巡洋艦驅逐艦潛航艇等若干艘、海軍航空隊之實力亦有相當增加、今據日海相所宣佈、顯然表示日本決心與列強作無限制之海軍擴充競爭云、

義與阿爾巴尼亞最近關係已見惡化

義擬佔阿國港口多處說

（中央社廿三日倫敦電）據自義大利與阿爾巴尼亞國來者稱、義大利與阿爾巴尼亞關係、最近已見惡化、義國現擬佔領阿國港口多處、阿政府則一方面向南斯拉夫徵詢意見、一方面購買軍火充實國防、該國國王索古一世、且有遜位之說、此間政界人士、頃加以評論謂、墨索里尼他日自西撤回志願兵時、或欲在義國毗鄰地方、覓致出路、藉以安慰輿論、正未可必、義若有此數舉動、則該國與南斯拉夫國相互關係、定必極度緊張云、

德禁止外國軍官往西方邊界

（中央社廿四日柏林電）德政府今日下令德西方邊界某某地點、自即日起、禁止外國軍官往來、東方國境之禁區、亦已較前擴大云、

英下院議員質問政府募兵政策

（中央社廿四日倫敦電）昨日下院開會時、議員佛利却質問政府之政策是否在大陸作戰時仍無須大批步兵、首相張伯倫答稱、英政府對於軍備之政策、已完全列入預算案中、故政府之政策、現僅在募兵、俾令新擴軍計劃得以實現、將來無論何地發生事件、英軍均能應付裕如、佛利却又問、去年霍爾內相曾表示萬一法國被攻、英國應立即赴援、此事究竟如何、張氏答稱、在日前之環境下、此事不便計論云、

英國防建設補充預算用於建設中東近東國防

太平洋上諫當等兩海島將為美空軍重要根據地

（路透社廿四日倫敦電）英衆議院昨日討論三百零四萬四千鎊金之國防建設之補充預算案、此項經費專用于近東及中東方面之國防事業、據理藩院大臣麥唐納之解釋稱、近年來英國之積極發展空軍建設、故有等海島從來認為不關重要者、今反成為國防上重要之根據地、例如太平洋中之吉利斯麻士島、諫當島等、可作為飛機停站地點、諫當島之主權問題、曾引起英美兩國之熱烈爭辯、結果以成立妥協、由此兩國共同管理該島若干年云、

齊亞諾聘波

（中央社廿三日羅馬電）義外相齊亞諾、今晨離此赴華沙作正式之聘問、齊氏此行對于多瑙河及巴爾幹各區事件、均將詳加討論、而各種經濟問題、將佔重要部份、

荷蘭政府建兩新巡艦

（路透社廿四日海牙電）荷蘭政府現向某國定造兩艘大巡洋艦、其速率每小時能行三十三海里云、

德報著論抨擊羅斯福

（路透社廿三日柏林電）某德文報今日著論謂、吾人見得羅斯福之面容、不似係和平天使、而實係仇視一般反對布爾塞維克主義之國家、彼提議在關島建設防禦工事及在太平洋建築海軍根據地、實係受前任英外相艾登之暗示者、艾登曾于上年十二月到訪美國、其任務或者係包括下列兩種、（一）向羅斯福總統提示一種重行分配世界之計劃、期先徵得美國之同意、（二）到美國宣傳排德國及其他與德國有友誼之國家云云、

巨型播音機飛抵檀香山

（中央社廿四日檀香山電）汎美航空公司播音巨型飛剪號客機、由舊金山飛往香港、于今日抵檀香山、該機值一千萬美金、此次為處女航、機內設備甚為奢華、內備有為新婚夫婦蜜月旅行居住之房間一間、該機速度每小時一百五十英里、

港當局進行向日交涉 保證深圳難民區安全

劃定地段避免不幸事件發生 據官息可望於數星期後實現

昨廿一日□機狂炸深圳後、該處難民收容所難民、全數遷入新界內、當局辦理安撫情形、昨經衛生司司徒永覺公佈、據記者探悉、港當局除呈報英政府抗議□機轟炸英領土外、同時亦進行向日方獲得劃定深圳若干地段爲難民區之允諾、以後不再有日前同樣事件發生、俾現遷入英界之難民、重返原日收容所安居、此事刻定進行磋商中、接近官方醫藥界息、謂此事可望於數星期後實現、查數月前□軍進攻深圳時、實安難民一帶、流入新界內、其後港府與日方接洽結果、遂將上水、粉嶺、文錦渡、羅湖等地難民、遷入深圳酒店及深圳戲院安置．當時外間相信日方曾予港府一種安全保證、不致發生意外事件、關于此點、會督何明華前日亦承認日方前曾承認深圳酒店附近爲難民區、但祇係口頭上允諾而已、今後欲求在深圳安居、仍有待於日方切實保證諾言云、

航港緬線

接駁滇緬貨運

港各輪船公司增輪

自華南局面轉變、我國與歐美海上交通、漸由廣州而移至滇緬與滇越間、獨本港與仰光之交通、因戰事影响、歐美輪華一切貨品、均由輪直達來港、然後轉輪運海防仰光、轉輪昆明、是以港仰交通一綫、日形密切、貨運來往之頻繁、實爲從來所罕覩、

英航商增輪航港緬

據此間航業界消息、因華北及長江航運遭□人盤斷後、一向航行之輪船、均告停頓、故航商方面對於港緬航線業務早已注意、尤其英國航商、其在華北及長江航運停頓之太古及鐵行兩公司輪船、現已計劃增派輪加入此線航行、

其他公司在攷慮中

至於港中其他內河輪船公司、爲發展其自身業務計、亦起而競爭、決乘時航行港緬線云、據太古及鐵行兩輪船公司消息、該兩公司對於增派輪船航行此線、現在攷慮中、一俟計劃完竣、即可實現云

中緬航綫月杪開航

據中航公司駐港辦事處消息、中緬航綫行走重慶仰光間將于本月廿八日由渝開航、所用機爲德忽利士DC2式機、由機長沙比觀駛、以後每星期將有兩班機行走、幷與帝航機聯接、惟帝航機須于下月一日方能試飛、查中緬飛航之路綫、係循滇緬公路、現帝航公司已築有無線電台、臨時機場、其他設備、亦經竣工、中航公司經向美定購DC3式新型機兩架、值美金廿五萬元、今年夏季末即可抵港、此種新機能載客廿四人、最高速度爲每小時二百三十英里云、

難民營人數調查

共達六千九百餘人 最近入境者未列入

□機在深圳肆虐、難民蠭湧逃入英界、數達萬人之衆、當局開放粉嶺南北站及文錦渡各難民營、以爲收容、均有人滿之患、此外其他各營尚未開放、留營難民人數、據當局于本月十八日之調查、共六千九百餘人、與一週前比較、相差不遠、

地點	本月十八日	本月十一日
京士柏	一•三九三	一•四二九
馬頭涌	六二一	五三四
北角	一•六〇二	一•六一八
荔枝角醫院(華軍)	一七	二一
馬頭涌(華軍)	七八〇	七八二
錦田	二五八三	二五八四
共	六九九六	六九六四

考試揭曉

公開救傷班

聖約翰救傷隊在九龍英華書院舉辦之救傷班、由葉錦華醫生講授完畢、敦請王盛衡醫生考驗、及格者如下、李建欣、陳植華、高進傑、羅光裕、黃振球、陳雪痕、吳乃亮、甘兆拭、陳占士、甘寶山、郭慈敬、宋維漢、高聖倫、謝星、李盛強、張周盛、麥波林、何國昌、張啓揚、郭瑞初、郭炳煥、石斌、賴煥標、黃漢培、周如雅、陳德榮、彭鴻祖、陳浩彬、劉煥華、何國輝、黃志堅、楊石新、

九龍上空兩次發現怪機

據德臣西報載稱、本星期三日凌晨三時許、九龍居民、多謂發現怪機一隊、掠過九龍天空、此事雖未經官方証實、然言者多力言有其事、又九龍一部份居民、多謂于星期二晨三時、已發現怪機一次、且謂幷非升降啓德之民航機云、如是、則星期三日發現之怪機、已屬第二次矣

中藝劇團巡迴義演

響應一元還債運動

中華藝術劇團、自成立以來、工作甚爲積極、除在香港中央戲院及九龍普慶戲院作首次演出外、並爲香港中國青年籌賑會義演、成績斐然、該團現定三月中旬、在中央戲院作二次公演、演出劇目有六、一爲托爾斯泰原著、歐陽予倩改編之「慾魔」、二爲胡春冰新編之「中國男兒」、三爲法國巴來原著之「漁光女」、四爲「得意忘形」、五爲「欽差大臣」、六爲「雷雨」、該團除積極排練新劇、準備公演外、並舉辦巡迴義演、響應一元還債運動、以配合抗戰文化宣傳、日昨該團已分函本港各慈善社團學校、請求幇助進行、其辦法如下、㊀任何學校或社團、人數在二十人以上之集會、即可邀約本團表演、㊁表演戲劇以獨幕或一幕兩場之國防戲劇爲限、㊂佈景服裝交通等費、均由本團完全負責、不取分文、㊃表演日期與時間及場所、至少須於五天前預先雙方約定、俟取得本團書面答覆後、方可發表、㊄在本團公演期內不能應約、㊅此項表演、其目的在支配民族復興運動、作有效宣傳、擬不售門票、萬一爲限制人數起見、不得不畧收券資時、則將該項收入、完全作爲捐欵、響應一元還債運動、不得挪作別用、

香港慈善會今賣旗籌欵 羅旭和爵士昨廣播

爲貧民呼籲請各界解囊捐輸

香港慈善會、今日舉行賣旗籌欵、以施賑貧苦大衆、該會爲廣集善欵起見、昨日下午六時五十分、敦請羅旭龢爵士在播音台演講、爲貧民呼籲、請求各界人士、大解善囊、踴躍捐輸、羅爵士演詞原文如下、

香港慈善會、明日舉行賣旗籌欵、將是日所得收入、爲辦理本港慈善事業之用、此會係由本港中西婦女界所組織、成立以來、經有三十餘年之久、名譽會長乃由歷任港督夫人肩任、幹事値理則由中西婦女共同分任、如陸軍司令夫人、按察司夫人、何東夫人、羅文錦夫人、曹善允夫人、余東旋夫人等、皆在其列、其會長一職、則由警察司夫人所承乏、此一班人員、皆係勇於任事、對於會務多所伙助、

此社會人羣、得其救濟扶助者、等于恒河沙數、不可估計、其最近者、即就去年而言、本港慈善團體、如雅麗士醫院、香港慈愛會、保護兒童會、惠多利孤兒院、香港盲人院、聾啞院、九龍老人院、救世軍難民棲留所、聖約翰救傷會、意大利育嬰堂、法國育嬰堂、聖類斯兒童工藝學校、與華人青年會所辦之兒童醫務所、女工俱樂部等、皆屢受該會之襄助、其餘各種慈善事業、得其扶助培植者、亦不可勝數、

總之、該會之工作、普遍而又刻苦、不分種族、不分宗教、不分等級、祇以博施濟衆、愛人利物之精神、爲人類解除痛苦而已、可惜現在經費收入、爲數不多、近兩年來、愈覺遞減、計一九三七年度收入、祇得九千九百元、一九三八年度、祇得五千餘元、以其所入、給其所用、相懸甚遠、非設法挹注不可、但該會辦事人、見得中國自發生戰後、爲救濟難民、呼籲募捐者、無日不有、所以今年未有向個人方面勸捐、無如辦理善舉、勢難不用資財、資財缺乏、則一切會務、亦須停頓、其時將有無數老幼殘疾、與孤苦無告之人、失所憑依、前路茫茫、不堪設想、故明日特舉行賣旗籌欵、以應所需、幷邀鄙人今晚由播音中、宣講幾句、喚起各界人士惻忍之心、同情贊助、

現日此會賣旗之、適爲本港賽馬之期、屆時觀衆、定必數以萬計、如人人能助一元幾毫、則該會之工作、定有相當之擴展、而貧苦大衆、同時亦得受蔭庇、此一元幾毫之數、在施輿者、本不爲多、在受之者、則沾益甚厚、解小囊而行大惠、又何樂而不爲、務望明日在此春光明媚、行樂及時之際、各位無忘此悽涼貧苦之人、諺云、行善最樂、敬祝各位常處樂境、並祝新年如意、

英京憲報發表 香港海軍防務法令

指定海軍部得採港義勇隊員

倫敦憲報最近發表、「香港海軍防務法令」、授權中央海軍部、按照一九三一年殖民地海軍防務法例、得以接受香港政府提調香港海軍義勇隊、服務于英海軍之建議、查香港海軍義勇隊之組織、係根據一九三三年香港海軍義勇隊則例成立者、一九三四年獲海軍部撥出禾花處艦爲訓練義勇隊之用、歷年來海軍義勇隊訓練、成績甚佳、一旦戰事發生、該隊可協助海軍鞏衛本港海防、倫敦憲報發表之法令、特明文指定海軍部得以採取香港海軍義勇隊人員而已、該法令上關於海軍義勇隊條例、該法令亦作規定如次、(一)無論在岸上艦上、在港界內或界外服務、除須遵行因適應香港環境而訂立之規例外、並須嚴守英海軍之規律、(二)義勇隊得被調至任何船艦、機關、或港界外之任何地方服務及受訓、(三)義勇隊於非常時期志願參加海軍、即須成立海軍後備隊、或一部份爲海軍後備隊、而一部份爲海軍志願後備隊云、

泰興在港開業

廣州著名玉器商泰興號、自廣州淪陷後、即全部遷港大道中二百六十號(中央戲院右鄰)開業、於前日已正式開始營業、該玉器商除選售名貴玉器鑽石外、並選購石料、僱工雕琢、中西欵式俱備云、

畫展今開幕

聯全

百粵名畫家趙少昂、梁鑫餘、張純初、黃鼎革、胡劍庵、張韶石、歐少嚴、書家謝照等八人、假座花園道聖約翰禮拜堂、舉行書畫聯合展覽、趙少昂之蟬、黃鼎革之獸、張純初之牡丹、梁鑫餘之花鳥、張韶石之美人、造詣之深、深得愛好藝術者稱許、是次展覽、各書畫家盡出其精心傑作、以爲藝術的貢獻云、

被告押候

茶香室血案

灣仔軒尼詩道茶香室侍役李炳春、前被控於中央裁判署富司堂、謂彼犯㊀去月廿九日零時三十分、在灣仔軒尼詩道茶香室內、擊傷日人相良尙路、㊁在同時同地、重傷相良尙路、意圖謀殺、或殘害他人肢體共兩罪、此案昨晨續由富司提訊、主控幇辦德徙氏對官稱、原告傷勢尙未痊愈、未能登台作供、請求將案押候一星期、官准予所請云

英封鎖艦巴禮號抵港告火警

幸施救迅速不致釀成巨災

英封鎖艦巴禮號、近華派來港、加入英駐華艦隊服務、該艦昨晨由英抵港、寄碇九龍海軍船塢、詎抵埗未幾、于十二時許、艦上忽告火警、幸撲救迅速、不致釀成巨災、查起火原因、乃機長房中之褲衿皮手套及床褥、不知何故、忽然着火、當時艦上人員、多已登陸、僅留水手一人看守、該水手發覺艦中之圓窗、有濃烟縷縷噴出、乃急趨前察視、見窗口洞開、但房門緊閉、而房中濃烟益烈、知房中必有物着火、乃急走出船頭、鳴鐘告警、泊近該艦之某輪聞警、急派小輪前往施救、而岸上中西警員聞訊、亦紛紛登艦、但以房門緊閉、窗口又過小、不能入內施救、迫得以水從窗口灌入、然亦無效、到場之西警日乃命以斧破門灌救、始克將着火等物盡行灌熄、而該艦機長房中、已積水盈寸矣、

「新人道」義映

在娛樂戲院星期日止

「新人道」影片在娛樂戲院慈善獻映、今日爲第四天、雖觀衆頗形擠擁、看後多受感動、本港華商總會司理曹學愚君、以該片爲賑濟難民義舉、特徇何明華會督及該片監製者羅明佑氏之請、遍函商會會員、請其共襄善舉、中央賑販會代委員長許世英氏閱此片後、親題該片爲大有裨于賑務、有功社會不淺、聞此片義演只至本星期日止云、

本港白米市情平穩

暹羅船到八千餘包

（本報專訪）昨日本港到暹米船一艘、名「加利」號、計載到白米八千八百四十包、重「市斤」一萬五千九百十二担、於即日由振盛永豐祥乾泰隆等行開出二千九百九十五包、重「市斤」五千三百九十一担、每担成價由六元八角八至八元零七仙、成交寥寥、皆因山東幇末有採辦、祇靠本港幇及呂宋幇買入而已、至於市情、以銷場如斯狹窄、在短期間、殊難振作云、

股票市情躍躍有成

靜而穩穩而成之表徵

（本報專訪）昨日本港各銀行各公司股票市情、已由靜而穩穩而成之表徵矣、查昨日上海銀行股票仍穩如故、每股價在一仟四百四十元之間企住、成盆計有大酒店、電車公司、牛奶公司等三家、市價頗定穩云茲將昨日各股票盆價、探錄如下、(成盆)大酒店六元七角、電車公司十六元六角至十六元七角五、牛奶公司廿三元、(賣盆)旗昌燕梳六角、(買盆)旗昌燕梳五角五、大酒店六元六角五、置地公司卅六元、永安紡織四十八元五角、天星小輪七十一元五角、香港電燈五十七元、牛奶公司廿三元、屈臣氏七元六角、

桐油市情轉緩慢

原因砲馬博彩期近

（本報專訪）我國桐油、以質佳力足關係、引起一般之經營洋庄者之視線、在此國際擴軍聲中、尤爲各國軍事當局深予搜辦也、蓋桐油除作油漆原料外、各軍備上砲軍營之以作軍需之、更見重要、自我國舊曆新年過後、英人在港舉辦之賽馬、尤爲居港人士之深于注意、洋行界以博彩期間、對於買賣桐油、已無昔時之緊張、故昨日本港桐油市情、亦隨潮流而轉和緩、且遭徵跌云、計昨日沽出第一庄桐油四百五十七罐、重「市斤」一百廿八担、每担成價六十元零四角、第二庄爲一千三百廿三罐、重三百七十担、每担成價六十元零二角八仙

夏葛婦科專門大學畢業女醫 **馮俊英** 在國府註册本院拾載經驗專理婦女月信停來似孕疑孕或姙孕過多身體萎靡 不論歷時久暫即歷時多月屢服紅花歸尾仍未愈者均可即日安全解決 回港特派護士伴送回港可無上岸周章一切大小手術隨到隨做絕不窒碍學業工作 通利便地方淸雅歡迎函問 澳門掛號處大通街拾號

娛樂消息

本港

戲院	映演
娛樂	(西片)法宮艷后
皇后	(西片)艷妻扮婢記
國泰	(西片)泰山復仇記
中央	(中片)木蘭從軍
西園	(中片)賣花女
東方	(西片)賊黨橫行
新世界	(中片)風騷博士
香港	(中片)第八天堂
長樂	(中片)好女十八嫁續集
九如坊	(中片)眞假武則天
太平	太平劇團(夜)兵霸藍橋
高陞	錦添花班(夜)十八年馬上王

九龍

戲院	映演
利舞台	林樹森劇團(夜)下集漢壽亭候
平安	(西片)艷妻扮婢記
大華	(西片)大偵特俠
油蔴地	(中片)十年風流夢
東樂	(中片)十年風流夢
明星	(西片)綠林怪桀
旺角	(中片)獨占花魁
砵崙	(中片)烏衣隊
官涌	(中片)十年風流夢
景星	(西片)四子復仇記
北河	(中片)七朵鮮玫瑰
新九龍	(中片)夢遊仙境
文明	(中片)十氏四俠
光明	(中片)胡惠乾打機房
普慶	覺先聲劇團(夜)喜卜燈花

金融行市

己卯元月初六日 民國二月廿四號禮拜五

項目	期/類	價
銀行開倉司連	近期	二〇六二五 一式
	遠期	一九八一二五
生銀價		
英美	沖兌	四六八八七五
掛沖	申電	一七八
英京	電報	一零二七五
花旗	電報	二八七五
舊山	即期	二八八七五
勞啤	電報	八二一二五
石叻	電報	五二六二五
佛冷	電報	一〇八五
荷蘭	電報	五三七五
呂宋	電報	五七七五
西貢	電報	一〇八三七五
即期	司連票	一〇三九三七五
暹天	司連單	十六員〇五五
上海	司連單	十六元〇五五
八九炒金		六十九元五三
八九大金		一百一十四元三
上海什電		一八二八七五
西貢紙每一員		九一八
舊舊毫每千低		五百五十元
靚新毫每千低		四百八十元
中央紙每員值		七三
廣西紙		二五八
一員銀毫券		四〇八
大洋券	十元	五四三
大洋券	五十元	什每元五毫三仙四
港單毛	每千低	元五新平
港雙毛	每千低	一元
港五仙	每千低	二員新平
港光	每員	八二三
港仙士	每毫	九八五
一元	港紙	每百加三仙
石叻紙	每員	一元八六〇
石叻毫	每員	一元八毫三
紋銀		十二元五
米市紙扣水廿員		

項目	價
花旗銀價	壹式 縮〇六二五 一式
暹羅電報	一五〇六二
每磅伸	十六員二毫七一
每金伸	三元四毫七八二
每金伸	三員四毫六三二
每磅伸	一元二毫一七六
每員伸	一元九毫〇二
每個伸	九仙一一六五一
每員伸	一員八毫六二六
每員伸	一元七毫三一六
每員値	九毫二仙〇七二
每磅伸	十六員〇〇〇
信行金條	一百四十三員
十足金葉	一百四十四員
銀行金條	一百十八元六
二一英金	二十七員七五
	一八二七五
中央光	低二百元
花旗紙 每員	三元四毫一八
嘜製紙 每員	三元三毫六八
荷蘭紙 每眉	一員八毫二二
呂宋紙 每員	一員六毫玖八
勞啤紙 每眉	一員一毫九二
暹羅紙 每庄	一員四八〇二
佛冷紙 每冷	八七九五〇〇
正磅紙 每磅	十六員〇五〇
雜磅紙 每磅	十二員六毫七
大員單市	卅七員七

郵局截信時間

（日期用新曆計）

船名	往何處	日期	掛號信	平常信
恰生	海防	廿五日		下午一時
他輔總統	日本檀香山美國	廿五日	下午一時四十五分	下午二時半
濟南	廈門	廿五日		下午三時半
庇晏今文奴	小呂宋	廿五日		下午四時半
裕生	汕頭上海	廿六日		上午九時半
張家口	汕頭西貢滾角	廿七日		上午十時半
安慶	廈門泉州	廿七日		下午四時半
芝沙丹尼	小呂宋泗水	廿八日		上午八時半
多寶	海防廣州灣	廿八日		下午二時
太原	廈門上海	廿八日		下午三時半
貴生	油頭	廿八日		下午七時

航空截信時間

機名	往何處	日期	掛號信	平常信
帝航機	倫敦(三月六日到達)	廿七日	下午五時	下午七時
帝航機	馬來亞爪哇澳洲(三月六日到雪梨)	廿七日	下午五時	下午七時

教授謀生致富工藝

近日生計艱難、苟無專門學術、不易謀生、敝院有見及此、特選輕本利厚之工藝、如各種化粧品、冷熱法製、硯、製藥、製電池、火水油、禾草製紙、菓子醬、洋燭、番梘、電鍍五金、罐頭、汽水、糖果、白粉、製漂染、墨水及其他各種日用工藝、數十餘科、以來、成績卓著、本院畢業學員、獲利致富者不可勝計矣、現特招函授學生壹百名、有志求致富者、而授學習、保證成功、請付郵票八仙即寄上章程及本院學員成功入學章程、詳細說明（地址）香港上環大馬路二九零號、中華理化工藝學院

▲本院西文地址、Box No. 1098, Hongkong. No. 290 Queens Road C, P. O.

特註：來往信件照常收發無阻、絕不受時局之所影響！ 中華理化工藝學院啓

太古洋行船期廣告

船名	往何處	開行時間
濟南	廈門上海	二月廿五號下午五點開行
綏陽	汕頭上海	二月廿六號上午十點開行
張家口	汕頭西貢暹羅	二月廿七號正午開行
安慶	廈門泉州	二月廿七號下午六點開行
安順	汕頭	二月廿八號下午四點開行
多寶	廣州灣海防	二月廿八號下午四點開行
太原	汕頭廈門上海	三月一號上午十一點開行
岳州	汕頭福州青島威海烟	
天津		三月一號上午十一點
四川	廣州灣海防	三月三號下午二點開行
新光	廈門上海	三月四號下午五點開行
安順	汕頭石叻庇能	三月五號上午五點開行
江蘇	汕頭上海	三月五號上午十一點開行
瓊州	廈門上海	三月七號下午五點開行

貴客附貨請到本行或德輔道中五號太古分局電話式零零式
貴客搭船定位請到德輔道中壹白廿柒號南泰恒記自動電話叁零零式伍
華人總經理莫慶錫 分局司理吳發一謹啓

渣甸輪船公司船期

許有本公司最有堅固快捷輪船

船名	往何處	開行時間
永生	往海防	二月一號下午六點開行
瑞生	往神戶大板	二月三號正午開行
日陞	往汕頭上海烟台天津	二月五號上午七點開行
湖生	往星架坡吡哪吉打	二月八號下午兩點開行
德生	往汕頭上海烟台天津	二月八號下午四點開行
和生	往海防	二月九號下午開
春生	往汕頭上海烟台天津	二月十號上午十點開行
茂生	往山打根	二月十一號上午十點開
裕生	往海防	二月十二號下午四點開
澤生	往海防	二月十五號下午三點開
永生	往汕頭上海烟台天津	二月十五號下午四點開
定生	往汕頭上海烟台天津	二月十七號上午七點開
恒生	往烟台天津	二月十八號上午七點開
泰生	往海防	二月十九號下午三點開

承客搭貨及定客位請移玉到中環干諾道中門牌五十號本公司 往上海青島輪船 永茂生記接洽 接駁長江各埠 倘客欲附貨各船 請到本公司帳房面議是荷 電話二零叁壹壹 渣甸公司啓

教授中醫學

招函授生 廣東中醫公會委員黎雲欽將廿年間臨症經驗 法持講義傳授 有臨症 册元函授十五元 每學四个月 中環士丹利街四三號

廖慕英 西法接生

醫務所設在澳門鏡湖馬路八十六號二樓

廣州趙秀生遷澳

現寓鏡湖馬路八十六號二樓

前鋒

第卅四期

每日小評

民主國的聯邦

本月廿二日路透社電，稱美國著名國際問題專家史特萊氏，頃出版一本新書，名曰「這是聯合的時候了」，書中陳述世界十五民主國家，有組織聯邦的必要。

這個空泛的理論，決不能實現，是很明顯的事，無待詳述。這個理論的基礎，其絕不確實的情形，正和哄傳一時的所謂人民陣線相同。

該書中所指的十五國家，並無蘇聯在內。蘇聯是獨裁國家，該書把它除外，本不足異。此外我們可以注意的，就是中國也並不包括在內。

論文摘要

論美國對日報復問題（上）

崔書琴

自去年十一月十九日日本答覆美國的抗議以後，日美間關於中國門戶開放問題的交涉，還沒有重要的發展。從這幾個星期報紙的記載看來，一方面日本正在更積極的關閉中國的門戶，另一方面美國當局越發的對日本表示不滿。今後美國還是繼續和日本外交談判呢？還是要用其他的方法使日本覺悟呢？是一般關心遠東時局的人們都在注意的問題。據華盛頓傳來的消息，美國政府已深覺外交談判無濟於事，而想以有效的手段保護美國在中國的權益，並維持中國的門戶開放。然而所謂有效的手段是什麼呢？積極的援助中國？澈底的與英國合作？單獨的對日報復？我想這都是可能的，但都是目前能認眞實行的。對華貸款是援助中國的表示，有很重要的外交意義，但也不過止於此而已。現在無論如何，美國還不能給我們在道義上他（因為同為九國公約的擁護者）應該給，而在事實上我們所需要的強度的援助。英美商約的簽訂，戰債問題的開始談判，對於日本有共同的認識；這都是促進英美合作的因素。同時，英美對華貸款也是他們合作的先聲。但現在歐局尚未完全澄清，美國人民不願捲入歐洲政治漩渦的心理仍然很強，英美縱能在遠東方面合作，一時恐也不會採取聯合強制行動的方式。在現在情形之下，美國比較願意實行的，還是對日報復。我這樣說，並非否認除對日報復外，美國還可以援助中國，並與大國合作，因為這兩種手段也含有報復的意味；而祇是說單獨報復不致遭遇深遭孤立主義影響的美國人民們強烈的反對。因此我們對於美國對日報復問題，實有特別注意的必要。

美國對日報復並不必限於國際法上所講的手段，有許多其他適合目的的方法，本都可以考慮。不過我們若研究起來，必須注意三點：第一，美國現在並無意對日本作戰，所以凡是足以引起戰爭的報復手段，他必不遽然使用。目前他祇能使用比較和緩的方法。第二，美國在國際法上可以行使的報復手段雖然很多，但美國總統因受國內法（包括憲法及國會通過的法律）的限制，未見得能完全行使，所以我們必須注意國會的態度；國會如果贊成報復，就可以減少總統在法律上所有的困難。第三，美國在外交上向來是盡量避免與他國採取聯合的行動的。但並不反對採取平行的行動的。在現在情形之下，美國對日報復，如與他國合作，也祇能做到平行的行動，而不能做到聯合的行動。我們注意了這三點，便可進而一一討論實際上可能的報復手段。

（一）『狹義的報復』最簡單的，莫若提高日貨的入口稅。例如日本的生絲每年輸入美國的很多，美國若加重絲的入口稅，日本的絲業就要受很大的影響。依一九三〇年，國會通過的關稅法，如果外國對美國商業取歧視辦法，美總統得取消該國的最惠國待遇，以示報復。日本在其國內藉口對華軍事行動所加於美商的困難，因此各外商所受的都一樣，所以不能算歧視。但日本在華對日商與美商待遇迥然相差太遠，美總統很可以根據此種事實，行使關稅法所授於他的權力。此外對於日本在上海干涉並檢查美國郵政的行為，華盛頓方面會討論過兩種報復的方法：一是停止遞送日本郵寄的各種宣傳品；一是恢復在上海美國自辦的郵局。前者比較容易實行，後者必須先由國會通過。

（二）『禁出口』 美國可以實行的禁出口，較國際法上所講的範圍大，包括信用輸出，軍火、軍需原料，與借款。這種報復手段，最能發生效果；但實行起來，必須先得國會的同意。國會如不通過必要的法律，美總統就完全不能實行。第一，中日戰爭發生後，日本輸入的美國貨物有許多是記賬的，例如電影片，這種信用輸出，原非法律所禁止，美政府祇能加以勸阻，最多也祇能警告出口商將來如不能索還此項債款，政府未便予以協助。倘國會贊成報復，它可以通過法律，禁止出口商對日信用輸出。第二，過去一年以來，日本向美國購買的軍火數量很大，尤其是飛機及其零件。美國若禁止軍火輸往日本，日本當然要受相當的打擊。依一九三七年修正的中立法案，美總統遇其他各國戰爭發生時，得宣告此種事實，並禁將軍器與軍火輸往交戰國。這種規定對侵略國與被侵略國，同樣適用。當意阿戰爭時，羅斯福即曾宣告禁止軍火輸入意阿兩國，結果對阿比西尼亞很不利。這次中日戰爭較意阿戰爭尤為激烈，但美總統尚未實行這一項規定，想係因恐對中國也不利。按非戰公約的精神，實施軍火禁出口時，本來對侵略國與非侵略國應加區別。美國國會所以未加區別者，是受孤立主義的影響，深怕捲入戰爭的漩渦。近來很有人主張修改這條規定，以制裁違約的國家。這恐怕是不容易的。但如對歧視美國者與不歧視美國者，加以區別，國會比較能予以同情的考慮，中立法若照這樣修改，美總統可以對日實行軍火禁出口，而同時不致妨害中國自美國購買軍火。不過美國的軍火商一定要反對罷了。第三，日本自美國購買軍需原料也不少，廢鐵是最大的一宗。美國可以禁止這類物品輸往日本。（未完）

國際雜談

國際的例證

王然

觀察國際關係，必須要處於客觀的地位，才會有正確的見解。至於採取客觀方法中，尤以參佐例證為最要。不過目前許多討論國際情勢的，他們完全從觀察者的希望做出發點，於是把許多不確切的理由，來證明他們的希望必然實現，其結論果當然是不會正確的。

我們可以舉出一個最近的例子來說明，這次日本進佔海南島，我們認為決不致引起國際間的糾紛。我們何以能下這個斷語呢？這就在利用例證，去年三月，德國進佔奧地利，這對於歐洲的均勢，會發生嚴重的影響，對於法國的國防，尤有重大的威脅；然而英法也不過送出一紙抗議書，隨後就同德國商量奧債問題。現在日本侵佔海南島，雖說對於法屬安南，會發生威脅：但是安南不過是法國的一個海外屬地，而且與海南島究竟還隔着海程，這與德佔奧地利，直接脅威法國本部，其間輕重的分別，不可同日而語，定有重大的事件不欲引起糾紛，而對於較輕的事件，反而不辭引起糾紛之理？

我們這種客觀的觀察，曾引起許多人的譏評，認為我們希望國際間不致引起重大糾紛。其實我們希望引起糾紛，正與一般人相同，所不同的，就我們不把希望來作為結論，而引用例證從來觀察罷了！

共產村落的崩潰

范泉

從母系過渡到父系，這是人類社會的偉大的變動。世界上一切民族底進化階梯，差不多都會經過這樣的歷程。

從形式上講，父系氏族跟母系氏族沒有多大的差別，它們都是有着一種系統；由這種系統統治了人類的一切思想活動；所不同的，母系的氏族社會，是由「婦女的一系」統治着，而父系的氏族社會，則由男人代替了婦女的統治。

所以在父系氏族裏的親族關係，是和母系不同的。我們仍然可以拏氏族結集體的一員「張三」作例吧！這時候，張三的父親，伯伯和叔叔，姑母，以及張三的兄弟姊妹和女兒，姪兒，姪女，都是他的親族，同時，外甥，外甥兒女，母親，姨母，舅舅等等，都不算是他的親族，他們都不屬於他底父系的氏族社會集體。

這種氏族社會，全是一種民治的集團。在這集團裏的人，都是站在平等的地位。當開全體會議的時候，祇要是成年的氏族人都有表决權。開會的形式，常常是由長者（族長）提出問題，經過眾人的討論，徵得眾人的同意，然後總可成為該問題的決議。氏族機關或者是族長都沒有强制執行的權利。但是族長也可以利用着他底地位，用言語和姿態來煽動一般人的意志；這所以我說原始的氏族社會是一種德模克拉西的組織。

同時，從經濟的關係上看來，這種氏族集團也正是原始共產社會發展過程間的一種。

「共產村落」乃是指那時的氏族社會的單位——鄉村——而說的。在距今約六七十年前，落後的玻里內西亞民族尚有在着這種共產村落的狀態：「在這裏，非但沒有資本，連交換這回事，也完全沒有想到。不必說什麼利益的觀念了。在這裏，行着很偉大的事業。菲濟島的叫做耐特魯亞號的兩艘大船，從建造上所用的工具分量看來，實在是比建造大汽船還可驚的技術。這種船，不用一枚釘，船體完全用椰子的纖維製成的繩子縛起來，板和板密合着，一點水也漏不進。甲板，是用燧石做的斧頭削成的，即使歐洲的巨匠，也不能再加修正。……造這種船的時間，在熟練的工人，恐怕也要兩年：……這期間造船的工人，由別的農夫，工匠供給衣食，漁業者亦饋與魚鱉之屬。這船造成之後，為種族全體所有，不是那一個人的私有財產。」這種波里內西亞人的社會，日本社會學者山川均氏曾下有這樣的評語：「這是原始的共產社會，從自然之中取得生活資料的方法，在這種生產組織和生產關係的基礎之上的社會，因生產力和生產物的過剩而致許多人失業挨餓的這種不可思議的現象，是沒有的。在這種社會裏面，生產力若有餘，則社會的全員的生活資料也有餘；反之，若生產力不足，則社會的全員，就要同樣地忍受飢餓的之苦」。這就是共產村落的生產經濟狀態。

然而，經過了悠久的歲月以後，共產村落開始崩潰了。共產村落崩潰的原因，大別可歸納到這樣的四種：第一，是家族的成立。因為農業漸漸成為人類的主要生產方法，再加生產工具逐漸改良，人類的生產力提高，氏族內的人口增加，由於各個氏族間的膨脹而各各容納了外來的人，於是血族的觀念逐漸衰退，家族的觀念日趨濃厚。最後祇得縮小範圍，成立了一個個的家族。第二，是私有財產的形成。因為有了家族，以前氏族內共有的土地也劃分了開來，讓各個家族自耕自得。這是私有財產制的開端。第三，農業和手工業的發達，交換的開始，像玻里內西亞人的製造船隻，便是手工業的一種。他們的工作，由滿足社會需要而終至以交換為目的，當作商品那樣地製造着。交換便使人類越出了氏族的範圍。第四，是奴隸的出現，這大抵是由於戰爭的俘虜。以上四端，是氏族自身組織上的變化，使共產村落崩潰了。所以說，共產村落是原始共產社會的最後的階級，它是平等和不平等的分界綫，它是公有和私有的橋樑。

▲腎部虛弱是一生幸福缺陷
天壽堂海狗鞭健腎丸是培養種子健將
▲膝下空虛是傳種接代憾事
天壽堂調經姑嫂丸是延後嗣的觀音

舞終場 神已傳
請服 姑嫂丸
專治婦女經痛赤白帶等症
男子腎虧虛損病後失補請服海狗鞭健腎丸
天壽堂藥行

●本藥行音樂部
統辦環球名廠摩登唱機各嘜名伶唱片唱針
特聘良巧技師精修各種唱機配件快捷妥當
總行香港德輔道中 電話二一零二一九八 分行廣州

南華體育　第一版
南華日報　體育專刊

南華B健兒
譚均幹　梁伯偉　劉茂　劉偉培　林德謳　謝錦洪　楊水淼　楊根保　陳德輝　劉松生　譚振輝

東方甲健兒
劉顯漢　曾仲云　苗國華　劉始讚　宋靈勝　羅偉權　陳炳士　吳祺祥　李德祺　許竟成　侯澄滔

今日甲組足球聯賽
東方雛鳳再會師
下午二時三刻在香港會球塲
同塲南華A再戰弱旅港香會
光華會與警察在界限街交鋒
米杜息戰士葛隊於掃桿埔塲

虬江

港菲埠際足球賽會已告結束，聯賽在本週照常舉行，環觀甲組形勢，海軍隊仍居首席，尚須與南華A、南華B、東方會、聖若瑟各賽一次，苟能保持全勝便可得錦標，然該四隊球隊其足予海軍以威脅者，僅南華A與東方會兩隊，而該兩隊亦未必有穩勝海軍隊之把握，（除非海軍各艦奉調出海）故海軍對錦標前途頗抱樂觀，南華A因負於東方會，以致屈居次席，然A隊尚須與南華B、海軍隊、光華會、香港會、九龍會、聖若瑟、警察會各賽一塲，況海軍實力强橫，爲甲組中之最强隊伍，而九龍會與警察會乃時下頑旅，A隊在以後六戰中，前途變化仍多，對於以後數塲比賽，必須保持全勝，始有染指錦標希望，惟以南A諸將最近表演而論，遠不及第一週時之適態，今後苟非力圖振作並下絕大之決心者，則對錦標希望岌岌乎危也，東方會在最近四戰中，異常努力，績分蒸蒸日上，一躍而居第三席，其地位駕乎米杜息與南華B之上，苟海軍與南華A不力圖振作者，則東方會實有起而代之之勢也，丙組錦標已爲士葛隊所獲，乙組錦標，五營炮兵與米杜息南華乙在角逐中，五營炮兵以廿一分之成績居首席，米杜息得廿九分驥尾相隨，南華乙之績分與兩隊亦見接近，就最近該三强隊之表演程度而觀察，則五營炮兵對染指錦標希望較爲濃厚也，

東方會對南華B

此塲比賽於下午二時三刻在香港會球塲舉行，第一週聯賽，東方會以一比零勝雛鳳，特別銀牌半準決賽，東方亦以四比二勝雛鳳，統計在本屆比賽，雛鳳曾兩敗於東方會之手，猶憶在此三年來，雛鳳在聯賽中輒爲東方會所剋，一似冥冥中有定數者，今日兩隊重逢，未知雛鳳能否雪收東方會而雪積辱耳，

東方會在本屆聯賽，最近月來成績突飛猛進，曾擊敗南華A而躍居第三席，坐觀海軍與南華A之成敗，縱對錦標無染指希望，然對亞軍一席，仍抱必得之雄心，況諸將邇來表演，大有進境，今日再戰雛鳳，東方會必能以全力上陣而攫取此寶貴之兩分也，

雛鳳乃去屆盟主也，在本屆比賽，敗陣多次，成績勢況日下，比之强盛時代，如拂雲之花，頓成委地之槐，雛鳳之挫折，乃德輝在初期負傷與士氣不振，有以致之，故成績弗逮東方會與米杜息，去屆冠軍之雄威，一掃無餘，殊令人感慨繫之也，今日雛鳳與東方會重逢於快活谷，誰勝誰負，對錦標無關重要，然爲兩隊榮譽計，雛鳳亦必以全軍精銳上陣與東方會週旋，聞南華會職員稱，雛鳳對錦標已無希望，屆時或遣調乙組後起健將譚振輝、田榕發上陣，俾後起者多得出席甲組賽之機會，譚任左翼而田充內輔，前鋒綫相當堅强，惟中後衛之弱點仍多，須有密切之聯絡始能掣肘東方會諸鋒，苟雛鳳守將未能將東方兩翼掣肘者，則東方對勝利之希望較高也，

▲東方會
羅偉權
苗國華　宋靈勝
劉顯漢　曾仲云　劉始讚
侯澄谷　許竟成　李德祺　吳祺祥　陳炳士

▲南華B
謝錦洪
劉茂　林德謳
譚均幹　梁伯偉　劉偉培
譚振輝　區士謂　劉松生　陳德輝　田榕發　楊根保　楊水淼

南華A對香港會

此戰於下午四時一刻在香港會球塲舉行，適在南華B戰東方會之後，雙料好戲同在一塲舉行，球迷之眼福不淺也，第一週聯賽，南華A顯出冠軍本色，以七比零之成績慘敗香港會，當日香港會之阜拉，士堅拿與阜拉尚在軍中，挾其擊敗米杜息之餘威，仍不堪南A之一擊，今日兩隊重逢，況香港會之碧福與士堅拿已離港返英，阜拉又在埠際賽中擴傷頭部尚留醫於九龍醫院，香港會健將星散，而乙組之後起者又經驗未充，其結果必爲南華A所敗，若以卅前之香港會與今日之香港會陣勢與實力比較，今非昔比，在理，南華A之勝球，應在七球以上，南A在特別銀牌賽中，經兩度戰和九龍會後，深感其前鋒綫之未臻完善，遂捨鄧英祺而用丙組後起之李恩樑充右內輔，調張榮才出任門將，陣容一新，而卒將九龍會淘汰，由此可見A隊之前鋒綫，亟須有衛陣之將，李恩樑經驗雖未充，苟能在盤傳技術上痛下苦功，於比賽時負衝刺之責，按步就班，假以時日，必成大器，南A今日再戰弱旅香港會，A隊諸將祈勿存輕敵之心，以致自取敗辱，能多勝則不妨多勝，可乘戰弱旅之便而收合作之益也，陣勢如下，

▲南華A
張榮才
李天生　李國威
麥紹漢　梁榮照　劉廖才
羅斗文　黎兆榮　馮景祥　李恩樑　鄧廣森

光華會對警察會

此塲比賽在對海旺角界限街塲舉行，第一週比賽，光華本有勝警察會之可能，因後勁不繼，爲警察以三比二之成績反敗爲勝，兩隊今日重逢，因光華得鄧文治之助，實力累勝於前，而警察自得華警范貴才、陳光裕、黃文貴加入後，實力增强，在前週曾以四比三之成績淘汰聖若瑟而獲特別銀牌甲組決賽權，挾勝聖若瑟之餘威而上陣，光華會諸將除非抱絕大之決心與之週旋，於比賽時更宜臨機應變，始有操勝之希望也，雙方陣勢如下，

▲光華會
黃華纖
鍾輝林　楊子祥
李國祺　侯容生　張樹輝
黃景聰　鄧文治　錢織芬　卓石金　梁炳金

▲警察會
挪夫
陳光裕　畢力頓
麥哈地　畢力般　柏架
磨士　侯律　范貴才　花利亞　黃文貴

米杜息對士葛隊

米杜息再逢士葛蘇軍於掃桿埔塲，是戰勝負，與聯賽之局勢無關，米軍於本屆聯賽中、江河日下，在第二週賽程中、更以屈臣哥羅根等之飄然遠引，萎頹更甚，前週雛鳳以半力亦將之迫和，足証米軍近日之實力爲如何，昔日雄風、而今安在，士葛於第一週戰中、與米軍搆和，今度二次相逢、蘇軍乘勝聖若瑟之銳氣，以圖一逞，米杜息若不重振雄心、善爲應付者，則蘇軍或可操勝也，兩陣如下、

▲米杜息
威建臣
施漢　畢禮地
積臣　谷巴　菲士窩打
馬拉布　梳氏　梯脫　葛尼　皮亞臣

▲士葛隊
菲沙　奇勒
亞當　波洛都
鄧勤　亞臣　麥當奴
麥基　亞侖　苛息　法蘭明　文奴

賑難杯排球賽閉幕
陳策夫人主持頒獎
表演賽三比二聯隊勝冠軍

香港中國新聞記者體特會主辦之賑難杯排球義賽，連日各隊角逐，南大卒以實力强勁，榮獲冠軍寶座，培英則屈居亞軍，體特會以比賽完竣特于昨（廿四）日下午四時假保羅書院球塲舉行頒獎典禮，是日并有一幕表演賽，由聯隊戰冠軍隊，并請陳策夫人蒞塲主持頒獎禮，四時既屆，首由體特會黃育根代表致開會詞，旋由陳策夫人頒發獎品，南大隊由徐亨領授記者體特會賑難銀杯一具，亞軍培英隊代表未有到塲領獎，隨開始拍照畢，聯隊與冠軍隊即開始比賽，惟聯隊選定之球員多未到塲，臨時乃拉雜成軍，實力不無影響，惟聯隊終不因此自餒，沉着應戰，南大首施下馬威，終以心存輕敵，而聯隊再接再厲，卒于最後關頭，以三比二獲收最後勝利，茲將戰情誌下，

球証余永燦鳴笛後，雙方即整軍經武，開始厮殺，徐亨盧觀怡聲勢洶洶，朱卓垣亦頻施冷矢，聯隊以來勢不佳，即嚴陣以待，吳華雄中軍發炮，周永梅力拒來師，鍾華超，蔣惠文左右夾攻，稍有所獲，南大余啓恩，黃鼎芬，李福申三路猛襲聯隊陣容遂呈搖動，第一局南大先以廿一比十四佔優勢，聯隊以先告失利，即亡羊補牢，吳相栢，源秉球，吳華雄，鄭煜棠，羅南科，集中總動員，雙方互相酣戰，蕭殿廉屢以短兵進襲，徐亨亦鬥壓頻施，而聯隊鍾華超，吳相柏，蔣惠文，吳華雄，亦勇往以赴，第二局，聯隊以廿一比十七勝，南大雖告失利，爲心存輕敵，時露破綻，而聯隊乘勝之威，一鼓作氣，三軍左右開弓，南大疲于擋架，再以十八比廿一負，第三局，聯隊以勝利在握，三軍更步步爲營，南大此時以狂瀾既倒，徐亨振臂一呼，蕭殿廉左右應援，屢向劉希文防線侵入，以廿一比十一挽回危局，雙方此時打成平手，南大志在必得，聯隊亦不肯干休，戰情轉入嚴重階段，施冬榮加入戰團，聯隊軍容更盛，雙方肉搏多時，南大則操之過急，聯隊則審愼行事，打至十七比九時，聯隊以快刀斬亂蔴手段，以廿一比十一打倒冠軍隊，聯隊遂以三比二告捷，陣容如下，

△南大
朱卓垣　徐亨　盧觀怡　周永梅　鍾華超　蔣惠文
蕭殿廉　李福申　黃鼎芬　余啓恩

△聯隊
吳相柏　源秉球　吳華雄
黃紹仁　曾經全　李景謙
施冬榮　劉希文　羅南科　鄭煜棠

賑難杯排球決賽、冠軍南大與亞軍培英合攝（原眞）

小型球

△漢英體育會之漢英漢B組小型足球隊，今天下午五時出戰電星隊於修頓園球塲，雙方各以精銳上陣，屆時定有一番精彩表演，漢英漢B陣容，
莫大華
郭凌冲
王廣成　羅蔭和
王德昌　李殿祺　朱錦成

△長城小型球B隊，于本星期六日下午五時正與勵羣隊賽於麥花臣球塲，長城球員列下，
生力軍　劉榮光　朱永强
張永泉　鄧洪貴　梁金水
李國森　梁錦泉　李偉洪
葉富勝　鄭金細　梁雪華　鄭細林

△西園小型足球隊，承華僑體育會青年團之約，於本月廿五日星期六下午四時半，作友誼賽於國家醫院球塲，雙方陣勢如下，

△青年團
賴顯能　文子岐
李子培　林汝順　劉復僙
梁定棠　黃庚仁　謝建儀　張文威

△西園
羅其瑞　盧炳光
李啓明　梁成就　麥偉倫
朱德榮　陳季新　何成就　楊潤廣

△商務印書館足球隊，昨趁新春例假，赴澳觀光，並邀約當地足球隊作友誼賽三塲，首戰勝九一八隊一比〇，第二塲和藍鷹一比一，第三塲勝大同二比一，綜計三戰兩勝一和，成績美滿，全隊一行十六人，已於初二日返港，名單如後，李中奎、游華保，雷鉅平，劉汝祥、陳祥興，楊炳輝，阮文掞、李水平，丁寶森，黃福祥，蘇浩湘，徐國才，梁仰坡，林李、洪麗堂、吳根、

△尖沙咀友聯小型球隊於星期日（廿六號）早七時在舊國家醫院塲迎戰新近成立而擁有健將多名之思豪酒店隊，查雙方實力相等，屆時將多精彩也，探錄雙方健兒如后，

△思豪酒店隊
李泉　陳蘇
區權　梁乘權　黎澤
鄭倫　何介　陳士棠　吳湛

思豪酒店隊迎歡各友隊約賽云、

△友聯隊
梁永澄
陳興漢　林白有
梁淵澄　歐達材　廖國華
蔣平山
生力軍、關錦卓、陳桂芳、譚錦泉、

△先施公司職員小球隊，現約勁旅黑風隊於星期日上午八時在舊國家醫院球塲作友誼比賽云、

△先施隊
謝國燊　謝國鴻　梁漢基
譚惠洲　鄭文豹　朱文牙

△金偉體育社承對海勁旅文牙隊之約、於今日下午二時作初度友誼比賽於跑馬地球塲、明日下午一時半油藝對油務於在海軍球塲、

△金偉隊
陳福
黎友　鄭生
黃德　朱仔　潘廣
劉錦洪　亞泰　曾超彬　周根　李載

△文牙隊
麥景昌
麥金明
張登　何錦　楊牛
麥炳　梁炳　鄧坤　麥枚

△油藝組
潘富
鄭生
曾洪　潘堂
亞泰　李載　超彬　潘平

△油務組
李發
黎友
許蝦　潘廣
劉錦洪　周根　陳福　文貴

金偉會歡迎各隊約賽、通訊處在灣仔莊士敦道一百二十號三樓、

△紅星體育社小型足球隊，自得李惠堂爲顧問、發展尤爲努力、最近乘農曆元旦假期之便、第三次訪澳於廿三日連賽兩塲於馬交新口岸陸軍球塲、首戰國華隊、雙方表演異常佳妙、終塲二比一紅星僅勝、次戰勁旅藍鷹、紅星誤排陣勢、二比〇敗走麥城、全隊健兒昨晨由澳返港、陣容列后、
黎成偉
湯宇偉　陳培基
梁君逸　呂汝林
郭啓基　李傑芬　伍春榮

△對海榮發隊與新圖强隊定于今日下午三時半在塘尾道球塲作友誼比賽、

△榮發隊
蕭日華
梁偉儀　梁泉　何洪光
袁耀林　梁炳坤　顏世基
（生力軍）、何錦泉、梁炳明、

大華影戲院
◉即日放映◉
美高梅公司滑稽無比趣妙無窮幽默大喜劇
大傻特傻
肥瘦雙星羅路哈地主演
肥佬瘦佬，情場失意，菲洲投軍，大碰釘子，傻頭傻腦，夠你好笑，
同塲加映彩色歌舞片滑稽片鋼筆片
下期換映廿六號 世紀霍士香艷名片
郡主與侍者
威林保維路大傑作
不日重映 一世界天巨片
大地
保羅苗尼主演

光明影戲院
即日獨家首次放映三興公司出品
胡惠乾打機房
方世玉二集
全部粵語對白武俠打鬥巨片
鄺山笑 徐人心 主演 新馬師曾客串
鄺山笑勇打木人巷！新馬仔義救胡惠乾！
日夜放映五塲 十二點半 兩點正 六點半 八點正 十點正
票價連稅 超等毫半 樓座一毫 中座八仙 前座五仙
下期首次放映 華新公司出品中國大偵探陳查禮返國第一聲
珍珠衫
徐莘園 顧蘭君 劉瓊 主演
不日首次放映 山月公司出品
脂粉將軍
鄺山笑 黎灼灼 主演

中國著名跌打醫師 李子飛
中國特秘長法治療參用西法X光鏡檢驗
以保証愈後骨骼無彎曲縮短之弊
曾治愈空軍 劉保生 蔣其炎 兩抗戰英雄因此名震全國
醫務所 香港大道西三六五號電話二八三四二 旺角上海街六七七號電話五一〇〇四
陳亦冲介紹

南華體育

南華日報 體育專刊 第二版

南華A健兒

張榮才　麥紹漢　李天生　劉慶才　梁榮照　李國威　鄧寶森　李恩偕　馮景祥　黎兆榮　羅斗文

明日足球慈善賽

南華會戰港聯隊

下午四時在加路連山球場

球怪與大告山奴上陣表演

子凝

足球

英賑會以遍地災黎、亟待救濟、由港督羅富國爵士領銜、去函足球總會請擬舉辦一塲足球慈善賽、將所得義欵、撥爲賑濟難民之用、此議經足球總會接納、並經議決是塲慈善賽於明日下午四時假座加路連山南華會球塲舉行、由南華會遣派精銳上陣與港聯隊表演、李球怪亦已接納英賑會之邀請、屆時決上陣表演、雙方陣勢、經在本欄公佈、港聯隊方面、華隊球員兩名被選、大告山奴掛印任中鋒、比路度握守中堅、右翼阜拉在埠際賽日、擅傷胸部、仍在醫院留醫、是職改由炮兵之奄巴臣瓜代、實力平平、恐非南華會之敵、南華會之人選、乃由AB隊好手組織成軍、李球怪掛印任中鋒、張榮才把守鐵屏、榮照握守中堅、松生客串左翼、全軍實力强橫、有操勝希望、是塲比賽、乃屬慈善性質、迷哥樂善好施、應踴躍到塲觀戰也、

▲南華會

張榮才

李天生　麥紹漢

劉偉培　梁榮照　劉慶才

劉松生　黎兆榮　李惠堂　馮景祥　鄧廣森

▲港聯隊

施　漢(米杜息)

劲　利(九龍會)　侯榕生(光華會)

許竟成(東方會)　比路度(聖若瑟)　韓尼波路(九龍會)

磨　士(警察會)　梳　氏(米杜息)　大告山奴(聖若瑟)　葛　尼(米杜息)　奄巴臣(炮兵隊)

△預備員　禮地士(軍需)衣史杜蘭治(香港會)烏烈芝(九龍會)柏架(警察)

菲足球隊四戰皆北　飛

二比一負於澳聯

南華會昨歡宴菲隊

菲球隊定今夕離港

是日有球迷同志自濠江來、云前日曾在澳門觀菲人與澳門聯隊作足球比賽、菲隊因傷損太多、亂點鴛鴦譜、以在港當左衛之米蘭打充正中衛、以隨隊來觀熱鬧之菲漢手一人當左中衛、以喇拉路沙卑當右輔、而起用後備員璧狄斯作正前鋒、上半時賽約二十分鐘、菲隊於左翼傳中之便、由鮑賽利用頭頂入一球、此後菲隊屢佔上風、但打不過葡守門員之妙手接救法、上半時菲隊以一對零領先、下半時開賽僅　分鐘、葡隊一陣急攻、即由左翼乘隙射入、取回和局、此後菲隊已露疲態、葡隊即乘機進取、但因射門欠準、久無所獲、直至距完塲五分鐘時、葡隊正前鋒於衝門時與菲守門員滾作一團、球竟被滾入門內、於是菲隊卒以一對二失敗、統計菲隊征港澳合共四戰、皆告敗陣、南華會於昨夕假座英京酒家歡宴菲隊、因該隊於今夕趁輪返菲、故在港賽籃球之議、又告打銷矣、

△埠際賽

香港隊　勝　菲律賓　四比一

華聯隊　勝　菲律賓　五比三

港聯隊　勝　菲律賓　四比三

澳聯隊　勝　菲律賓　二比一

五十哩單車比賽

定三月五日舉行

截止報名期在三月一日

青年會單車團主辦之五十英里單車競賽、定于三月五日舉行、現已開始報名、止截期定爲三月一日、獲首二三名者可得獎章並被認爲一九三九年名譽會員、玆將比賽章程錄下、

△比賽路程　出發點在大埔道、三一五三二里石柱之南四百碼、經荃灣、元朗、粉嶺、大埔、沙田至大埔道、三二一五三里石柱之北四百碼爲終點、

△出發時間、八時四十五分在出發點齊集、第一人九時出發、以後依次每隔一分鐘一人出發、

△單車用具　單車、須要妥善完好、配置車掣一個、梗牙車配掣一個、鈴鐘一個、沙泵、修補事件用具等物須配齊全、車頭燈可不用、

△比賽須知　一、在元朗及粉嶺均設有評判站、比賽員不必在站停車、但須在評判之傍經過以便評判員記錄號碼、

二、比賽員衣履務須整潔、在比賽途中不准跟隨汽車或別種車輛之後、

三、若供給比賽員食物者、供給者必須企立路上、不得乘任何車輛跟隨、或由別一比賽員供給食物、

四、單車經檢驗後、方准出發、如檢驗員認爲不妥者、則取消其參加、

上列各例嚴厲執行、如有違犯、即取消比賽資格、報名費充公、

△報名　三月一日止截報名、報名費每人五角、報名處如下、

(香港)青年會中央會所、必列啫士街、

香港車會、威靈頓軍營H.A.G.KETS、

玉華單車店、軒尼詩道一百一十一號、

(九龍)青年會九龍支會、窩打路道、

偉記單車店、油蔴地廟街

△獎勵　首名獎金徽章壹枚、二名獎銀嵌金徽章壹枚、三名獎銀徽章壹枚、

首二三名認爲香港車會一九三九年名譽會員、在首名到達終點後一小時內到達者均獎証書一張、

女子籃球賽

頒獎有期

一九三八年女子籃球賽、業已結束多時、計獲冠軍者爲梅芳隊、惟頒獎則遲遲未有舉行、最近籃球聯會對于此事已決定于三月間在男子公開籃球賽開始後即舉行頒獎、屆時幷有一塲表演賽、由選手隊戰冠軍隊、至此次冠軍隊個人獎品、聯會亦決定頒發、以資紀念云、

青支籃球隊

再戰印警

印警籃球隊、去星期六日與九龍青年隊比賽、結果印警敗績、現該隊不甘雌伏、再約青支隊於今日下午四時、作複賽於青支會籃球房、屆時當有一番劇戰、又青支隊明日復戰與國中學籃球隊、時間地點同上云、

鑑泉杯乒乓

三月七日開賽

鑑泉太極社主辦之鑑泉杯乒乓賽、此次參加者極爲踴躍、查該社日來已積極編配秩序、至開賽日期則已定于三月七日舉行、

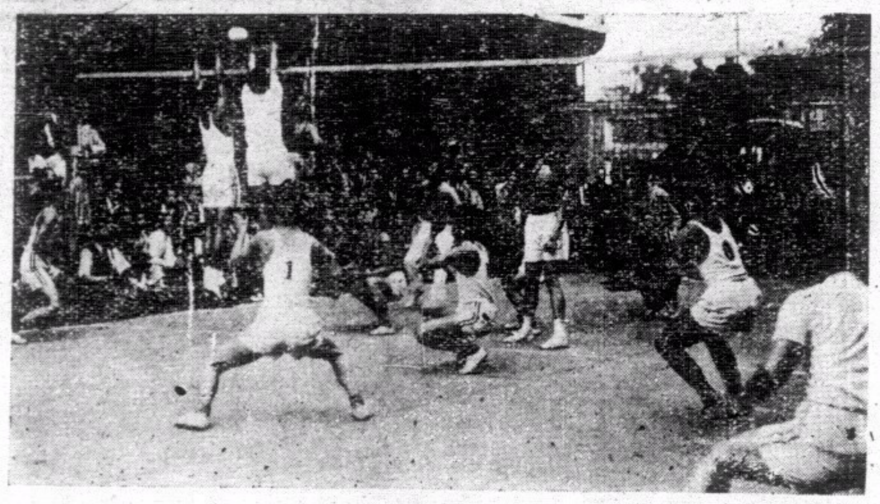

排球決賽、南大之黃鼎芬劈球、培英之黎連澤與黃超華韞超關鎮(原眞)

尋甲組各隊績分表

(隊別)	(次數)	(勝)	(和)	(負)	(得球)	(失球)	(得分)
海軍隊	十六	十二	三	一	五十三	廿	廿七
南華A	十三	十	○	三	四十四	十二	廿
東方會	十三	八	一	四	四十四	廿七	十七
米杜息	十七	七	三	七	三十四	三十三	十七
士葛隊	十六	四	七	五	三十二	四十七	十五
警察會	十六	七	○	九	三十八	四十七	十四
南華B	十四	六	二	六	廿七	三十四	十四
九龍會	十四	六	二	六	廿	廿一	十四
光華會	十五	三	五	七	廿五	三十七	十一
香港會	十六	四	一	十一	三十一	五十六	九
聖若瑟	十四	二	二	十	十六	四十一	六

尋乙組各隊績分表

五營炮兵	十八	十四	三	一	五十	十八	卅一
米杜息	十八	十四	一	三	廿七	廿八	廿九
南華會	十七	十三	二	二	四十六	廿一	廿八
士葛隊	十七	十三	一	三	六十四	十六	廿七
軍需隊	十八	七	二	九	三十二	五十六	十六
光華會	十八	十	○	八	四十六	五十三	二十
九龍會	十八	七	○	十一	卅二	四十六	十四
西工程	十五	七	○	八	五十一	四十一	十四
聖若瑟	十六	六	○	十	卅三	卅八	十二
警察隊	十七	三	二	十二	十九	六十二	八
東方會	十七	○	四	十三	十九	七十一	四
香港會	十七	一	[illegible]	十五	十二	六十五	三

本週球類比賽秩序

足球

二月廿五日(星期六)　下午二時三刻

尋甲組　東方會對南華B(1—0)……香港會塲

下午四時一刻

米杜息對士葛隊(1—1)……掃桿埔塲

香港會對南華A(0—7)……香港會塲

警察會對光華會(3—2)……界限街塲

下午二時三刻

尋乙組　香港會對南華會……加路連山

米杜息對士葛隊……掃桿埔塲

警察會對光華會……界限街塲

九龍會對工程隊……九龍會塲

下午四時一刻

聖若瑟對五營砲兵……加路連山

二月廿六日(星期日)　下午四時

籌賑賽　港聯隊對南華會……加路連山

下午四時一刻

尋甲組　聖若瑟對海軍隊(1—6)……海軍球塲

下午二時三刻

尋乙組　東方會對軍需隊……海軍球塲

下午二時三刻

尋丙A　電燈公司對傑志會……掃桿埔塲

下午四時一刻

工務局對工程隊……掃桿埔塲

甲

		南華A	南華B	東方會	光華會	米杜息	士葛隊	香港會	九龍會	聖約瑟	海軍隊	警察會	
南華A		☆	2—0	5—0	……	1—2	0—1	7—0	3—0	……	2—1	3—1	主塲
			……	1—2	4—2	2—0	10—0	……	……	4—3	……	……	客塲
南華B		0—2	☆	0—1	2—0	1—1	3—2	5—0	……	……	……	6—2	主塲
		……		……	2—2	0—4	……	2—1	0—1	3 2	0—2	3—4	客塲
東方會		2—1	……	☆	……	3—4	……	4—2	1—0	……	2—3	7—1	主塲
		0—5	1—0		2—3	……	2—2	3—2	……	4—3	……	3—1	客塲
光華會		2—4	2—2	3—2	☆	0 2	2—2	……	0—1	2 1	1—1	2—3	主塲
		……	0—2	……		3—3	5—5	……	0—6	3 1	1—2	……	客塲
米杜息		0—2	4—0	……	3—3	☆	……	2—3	0—3	2—1	1—2	……	主塲
		2—1	1—1	4—3	2—0		1—1	1—2	1—2	3—2	3—4	3—2	客塲
士葛隊		0—10	……	2—2	5—5	1—1	☆	……	……	3—0	2—2	3—2	主塲
		1—0	2—3	……	2—2	……		1—6	2—2	2—2	0—6	1—2	客塲
香港會		……	1—2	2—3	……	2—1	6—1	☆	4—1	2—2	1—4	2—7	主塲
		0—7	0—5	2—4	……	3—2	……		……	3—5	0 5	1—2	客塲
九龍會		……	1—0	……	6—0	2—1	2—2	……	☆	2—1	1—1	……	主塲
		0—3	……	0—1	1—0	3—0	……	1—4		0—3	1—4	0—1	客塲
聖約瑟		3—4	2—3	3—4	1—3	2—3	2—2	5—3	3—0	☆	……	……	主塲
		……	……	……	1—2	……	0—3	2—2	1—2		1—6	0—4	客塲
海軍隊		……	2—0	……	2—1	4—3	6—0	5—0	4—1	6—1	☆	6—2	主塲
		1—2	……	3—2	1—1	2—1	2—2	4—1	1—1	……		4—2	客塲
警察會		……	4—3	1—3	……	2—3	2—1	2—1	1 0	4—0	2—4	☆	主塲
		1—3	2—6	1 7	3 2	……	2—3	7—2	……	……	2—6		客塲

No.1445

請春茗

宜用黃廣善堂美酒方足以示敬意

批發處永樂街一〇九號

電話二一〇〇〇

英賑華分會募捐委員會

賣物游藝會明天開幕

塲內甚多名貴貨品供大衆需求、並設各種游藝助興、不收門劵、不另勸捐、換物劵可換得各種名貴貨品、

光華會健兒

李國祺　侯榕生　鍾琛林　張樹輝　楊子祥　黃華熾　梁炳金　錢毓芬　卓石金　鄔文治　黃景聰

風雲

二二三期

叱咤　陣線論的喜懼隨人

知瑜

近來□軍強在海南島登陸，□機越境在香港新界羅湖轟炸，□閣會議強調聲稱要武力對付上海公共租界，因為這類牽涉第三者的事件接二連三演出，陣線論者遂資之為宣傳，說這些事件是□人援德意而向民主國家挑釁的新冒險，添枝加葉，竭力渲染。甚至重慶也有人說□佔海南島於中國無足輕重，只是英法美着急，淺識者流遂以為這眞的將成遠東國際戰爭的導火線，一則以喜，一則以懼，喜懼隨人，不由自主！

戰爭，國之大事也，而這些人之觀察迷離怳惝如此！使吾人對國家前途，不勝其憂慮！

世界各國郵票的類別（續）

吳山青

（五）公文郵票：在黑便士郵票發行後一星期，勞蘭爵士諸人又預備了一種專供政府寄遞公文貼用的郵票。它的圖案，除左右兩角的上方，用VR兩字母代替黑便士票的兩星以外，其餘絕無變更，連印刷的顏色也是用黑的。這種郵票印成以後，始終未得正式發行，理由亦無從究詰；但有少數遺留在外，很得集郵家的珍視。英國正式發行公文郵票，開始於一八八二年，亦不過將普通郵票加蓋IR兩字母和「公文」字樣以作區別而已。實際發行公文郵票的國家，大概要算西班牙最早，在一八五四年時，就有四種公文專用的郵票出見，其後印度於一八六六年，錫蘭島於一八六九年，俱將當地通用的郵票加蓋「公務」字樣，作為寄遞公文貼用的郵票。一八七一年以後，丹麥，瑞典，意大利，盧森堡，德意志聯邦諸國和美國等處，也都發行公文郵票，瑞典所用，面積最大，變體最多，集郵家收集的也最衆，中美，南美諸國，如尼加拉圭，薩爾瓦多，墨西哥和阿根廷，常用「公文」字樣加印在普通郵票上方，種類之多，幾難盡述，但極少收藏價值。中國郵局還沒有發行過公文上專用的郵票，祇是新疆郵局嘗取普通郵票用齒孔打成「公文貼用」四字，供給這一項的用途。

（六）新聞紙郵票：這是專供寄遞新聞紙一類的印刷物而發行的郵票，奧國在一八五一年時，就發行了。繼奧國後而採用這類專用郵票的，便是意大利各邦，此後美國，法國，匈牙利，葡萄牙及其殖民地，西班牙殖民地；和英屬的紐西蘭，也都有這種郵票發行。其中美國所發行的，組數最多，票值最大，圖案亦最精美；但在本世紀內就停止發行而改用普通郵票了。世界上從前有幾處地方，對於新聞雜誌寄入境內時，往往要收取特別的郵稅，因此印了一種郵稅專供這種稅收的用途，名為新聞紙稅郵票，發行這種郵票的始作俑者是奧國，時代是在一八五〇年，兩年後意大利摩騰納和派馬兩地方，一八五八年奧國的郎巴第，一八六八年的匈牙利，也發行了同樣性質的郵票。除了以上五處外，似乎沒有見別的地方有這種特別課稅，也沒有這一類性質的郵票。奧國對於新聞雜誌的郵寄，似乎特別注意，除了以上兩類的郵票以外，在一九一六年世界大戰時，還發行過一組軍用的新聞郵票，也是別國所沒有的。（完）

周作人賦詩見志

關於北平周作人事□的是非，日前曾有許多關心他老人家的人為文論及，而周氏本人則從未表示過明確的態度。最近周氏有七絕近作兩首，函寄上海友人；讀此詩，則其處境與心情，不難想見。　編者

遇刺倖免賦詩志哀

橙皮權當屠蘇酒，贏得衰顏一日紅；我醉欲眠眠未得，兒啼婦語鬧哄哄。

遇刺前偶作

粥飯鐘魚非本色，劈柴挑擔亦隨緣；有時擲鉢飛空去，東郭門頭看月圓。

古有遊仙詩，今日偶作此，豈非游僧耶？　廿七年十二月十六日

章太炎逸事（下）

拙存

先生讀書忘不救國，講學不忘革命，黎故總統常親題：『東南樸學』四字贈之。民國二十四年，余寓北平清華園，時天津大公報，常載先生講學論說，如「白話與文言之關係」，「論經史實錄，不應無故懷疑」，「論讀經有利而無弊」，「再釋讀經之異議」等篇，皆為金東雷君所紀錄。余嘗謂「讀書必先識字」，余最愛先生「字學」之精深，閱覽之餘，知先生致治確有根據，唱導革命，悉本於其所學，頗思負笈南歸，踵門問難，惜為事牽，不果。光陰荏苒，忽忽一年，不幸先生竟於二十五年六月十四日，遽歸道山，余與先生雖同鄉，求一日師事先生而竟不可得，至今思之，悔恨何極，每一念及，中心悲痛！

先生著書等身，章氏叢書，正先生精神之所寄，先生講學，不尚空談，祇重實行，懷春秋之意，嚴夷夏之既，安內攘外，其志老而愈篤，今日國難嚴重，所謂「革命尚未成功，同志仍須努力」；讀先生之書，存先生之志，繼幹先生未了之事，此則先生未竟之功，後死者之責也！

余在北平時，見「國立北平圖書館」，內有梁任公室，將梁氏在時，所有各物，保存一室，供人展覽，民國二十五年十一月十四日，浙江「省立圖書館」，為先生開追悼會，余晤館長陳訓慈君，告以先生遺存著作，蘇州「國學會」，及門弟子，正在廣為蒐羅，將來必可多數集中，毫無遺缺，浙省為東南文物薈萃之區，交通四達，聚集人衆，省圖書館，如能為先生特闢一紀念室，將先生遺書，遺墨，遺物，移轉珍藏，永久展覽，非獨於浙省文化有關，并於全國文化有關。陳館長瀰題余言！今蘇杭淪陷，先生身後遺傳之寶，未識尚能不遭兵燹，安然無恙否耶？（完）

恩威並濟（上）

輝揚

孫武的治兵方法，為吾所知者，是以威制——

『出宮中美女得八十人，孫子分為兩隊，以王之寵姬二人，各為隊長；皆令持戟，令之曰：「汝知而心與左右手乎？」婦人曰：「知之」。孫子曰：「前則視心，左視左手，右視右手，後則視背。」婦人曰：「諾。」約束既布，乃設鐵鉞，即三令五申之；於是鼓之右，婦人大笑！孫子曰：「約束不明，申令不熟，將之罪也。」復三令五申而鼓之左，婦人復大笑！孫子曰：「約束不明，申令不熟，將之罪也，既已明而不如法者，吏士之罪也。」斬左右隊長』

吳起的治兵方法，為吾人所知者，是以恩服——

『起之為將，與士卒最下者同衣食，臥不設席，行不騎乘，親裹糧，與士卒分勞苦，卒有病疽者，起為吮之。』

但孫吳的治兵，決不會專施用威或恩一種方式的，因地制宜，因人設教，乃是大兵學家的手腕，孫子的所以用威制，無非因為他的士卒，是吳宮的美女，是吳王的寵姬，平日已是托大驕縱慣了的。如果再不用威制，他將何以服衆？而吳起之所以用恩服，乃是因為他的士卒，都是平常的老百姓，平常那裏有人肯稍稍假以辭色：（未完）

惝怳的心

程錚

從鄉村到都市的尖頂，
心情緊圍着苦悶的氣氛，
牧人走上變殿的金階，
依舊眷戀着古廟角的風鈴。

我被綁在苦悶不安的刑場，
恍惚在針氈——這咖啡館座上，
我的意識沉溺在咖啡盃的漩渦裏，
倒一勺甜糖調味着人生的苦況。

平靜的腦海掀起了排山的風浪，
一顆心躍出了寥廓的胸腔，
理不清糾葛交織成幻變的秋雲，
一張帆行進在波濤洶湧的海港。

徐飲着咖啡聊以此鎮靜心神，
惆悵着看香烟垂死的灰燼，
一縷青烟裊裊地抽出詩意，
看侍女鬈曲的金髮和淺藍色的眼睛。

這裏佈置彷彿故鄉綠楊的天空，
玫瑰色的屏幛相映少女的臉紅；
人們似柔波裏的小草沉醉輕漾，
流浪人的苦痛逃避得無影無踪。

播音機送來「保衛馬德里」的高歌，
甜蜜的言語從酒渦的嘴巴細吐，
斑斕的獸皮裏着骷髏的象徵，
山羊的脚跟移動着婀娜的蓮步。

這裏充滿着異國的情調，
隔膜了祖國烽火的延燒，
垂着的綠簾劃開了兩個世界，
誰不在咖啡盃裏把一切忘懷？

太平天國血鈔　遺恨雨花臺

凌霄閣主著　（四九）

第三回　識英雄重英雄錢江迎說客　知時勢造時勢石老賄貪閹

石達開聞錢江言。乃點首曰。東平所計劃極當。但必須得其三寸不爛之舌。而後方能動朱世隆之貪念也。錢江笑曰。此事不易也。以石兄手下極可用之人才。黎仲則一人。我以用之於此最宜。石達開乃沈吟念黎仲則之為人。確有可用。乃立即召黎仲則入。便為之介紹。錢江曰。江東豪客。華麗在表面。黎兄或非此流人物。仲則笑曰。錢軍師所說誠有理。不過仲則自少已刻苦。苟有所差遣。必盡其心力以為兩位相助。東平曰。仲則當向石將軍請示為佳。因此次我雖曾參末議。但主持仍當在石兄也。仲則乃轉而向石達開曰。我自隨石將軍始。未敢有所私也。石曰。汝可返金陵。務將朱世隆為我等內耳目。而最大宗旨。仍以入川為佳。仲則兄明此。必有以慰我也。黎仲則自奉石達開命。攜巨金入金陵。擬向朱世隆賄使其向天王說項。下令調石達開入川省。以為牽制清兵。其實則與錢江聯絡。別圖發展。黎仲則以此事極不容易。乃謂石達開曰。此事小將實不敢決。因為朱世隆與石將軍或有極深厚感情。但石將軍不能親入金陵。而面見朱氏。所以小將恐不易得朱氏信任。如此則必難望其盡心力以助我矣。石達開曰。此事並非以情面言者。在朱氏不過見令而不見人之流耳。苟有金錢。便可以任意指揮之也。（未完）

先施牙膏

品純質潔　氣味清香　久藏不壞　售價廉宜

先施化粧品公司出品　各商店俱有代

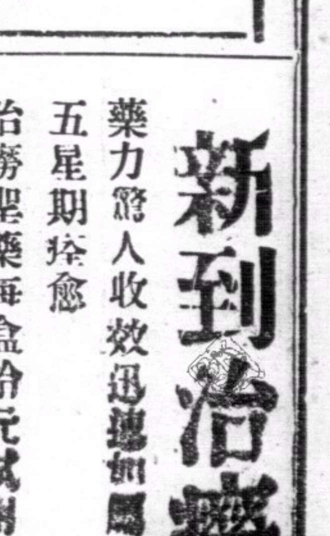

港粵　利安鐘表行

游泳表　CAMEL　駱駝嘜時表

總行　香港大道中　電話二一六六一
分行　廣州十八甫　電話一五四五五

萬國美專　招收男女新生　函授西畫

以最有效驗之捷法函授西畫數本數十冊永送學員成立六年學員遍全球成績昭著并添設函授國畫科即招國難廉費生另面授招圖工音體系國畫系西畫系國學系等日夜班星期班新生編制與國立美專大學相同校舍宏敞詳章附郵四分即奉　院址旺角何文田太平道二十號電話五一二三九

婦科專門　女醫張家寶　專醫內外婦女全科

醫務所香港永樂街四十四號二樓　電話：叁〇〇〇八
分所油蔴地彌敦道五二六號二樓　電話：五九二叁〇
贈醫難民時間　上午八時至十時在分所　下午二時至四時在總所

欲配準確美麗眼鏡請到　其樂眼鏡行　大道中五十三號

機器洗衣局

本局自一九零二年創辦至今。已經三十五載。對于乾洗一層。更精益求精。因配有英國最新式『夾力』乾洗機器全套。舉凡呢絨絲綢。印花綢。人造絲綢等。洗後鮮艷無比。不特能保其原有色彩。並且不縮短。起貨船趕。若有快捷期者。携物到總局一句鐘。便可工作完成。凡我顧客。倘期留意。
通為記　電話五七〇三二
總局在旺角廣華道最高烟
分局香港皇后大道中廿二號A　電話二一二七九
分局尖沙咀彌敦道廿七號　電話五八五四五

胃腸專家　王日光　內科婦科　腎病肺病　立止痛症　咳血痔嘔

愈心胃氣痛　我余患心胃氣痛。飽滯翳刺。心跳眼黃。已有四五年之久。屢醫罔效。幸得旺角上海街生昌隆家店伴介紹到上海大醫生王日光施用自家發明自理治療。全愈。感德之餘特登報鳴謝　廣州河南南華東路慎隆金號　杜良

愈廿年胃病　我患胃腸腎病逾廿年。嘔吐酸水。常作噯氣暈。醫束手。幸前四年得上海名醫胃腸宮腎專家王日光博士善法治愈永無復發。介紹親友胃腸宮腎病均收奇效。誠為近代之良醫也。感德之餘愧無以報。特奬銀杯成座。題曰「生善術精」以留紀念並再登報鳴謝　香港中國銀行　宋佐廷頌

愈胃腸炎便瀉　我余患胃腸疾炎水瀉歷年所屢醫無效。飲食不振。頭暈心跳。精神萎靡。至病叢生。後蒙東亞銀行李桐先生介紹到王日光醫師處診治。不匝月竟然百病消除。余感大德。一方登報頌揚介紹外並鑄銀匾。題曰「萬家生佛」以誌不忘　香港砵甸乍街七號　針記衣車公司總經理黃錦敬啓

愈心胃氣痛嘔吐　我余三年前患心胃氣痛病。每覺飯後反吐食物。及嘔酸噯氣形。體瘦弱。屢醫罔效。近閱報得悉王日光博士善醫斯疾。遂往求診。蒙博士憫恤余貧減贈診金。診治兩旬幸獲痊愈。感德之餘。愧無以報。特登報鳴謝。香港祥和銅鐵號店伴陳蘇函

愈我胃腸脹痛　余患胃腸脹痛。大便不整。小便[illegible]……王日光……　鴻德銀號

上海女醫　李靈仙婦科專家　擅醫　月經不正　胎前產後　下部痛　頭暈眼花　宮炎帶下　一切暗病　仙醫所大道中一七六號　診症時間每日上午十時起至下午五時止　星期日下午停診　電話二一六〇六

華德洋行　新到著名　青島牛脷　氣味香濃　每條實價九毫　德輔道中弍拾肆號弍樓（即安樂園對面）

德記利士公司船期
海壇　往汕頭廈門福州　二月廿五號下午三點開
新海門　往汕頭泉州興化福州　二月廿七號下午四點開
海澄　往汕頭廈門福州溫州　二月　號下午一點開
西利士　往汕頭廈門福州　二月　號下午三點開
貴客如欲搭船附貨者請到本公司辦房面議　德記利士公司啓

喇嚕哥霖摩頓專醫眼科

本醫生懸壺於茲凡四十餘年對于療眼之術頗有心得存心濟世價格克己以拯同儕惟有慕名之徒藉名圖利于敝館名譽有礙凡患眼疾諸君請為留意是所厚望焉　館設香港西營盤電車路門牌一五九號（即雲香茶居對面）

徵聘無線電收報員
茲有國內某大報社欲徵聘無線電收報員一名（不分性別）待遇從豐凡願應徵而自信確能勝任及有殷實保證者請即開具履歷投寄本報立賢先生合則函約面談

新到治癆聖藥
藥力驚人收效迅速如服第一二期病症拾五星期痊愈　治癆聖藥每盒拾元試用每盒先收按金弍元如無效驗按金交還下次購用收足原價　東亞銀行十樓海倫行電話弍弍一弍陸號